

발간등록번호

76-6480000-000308-01

# 해외 진출



# 길라 잡이

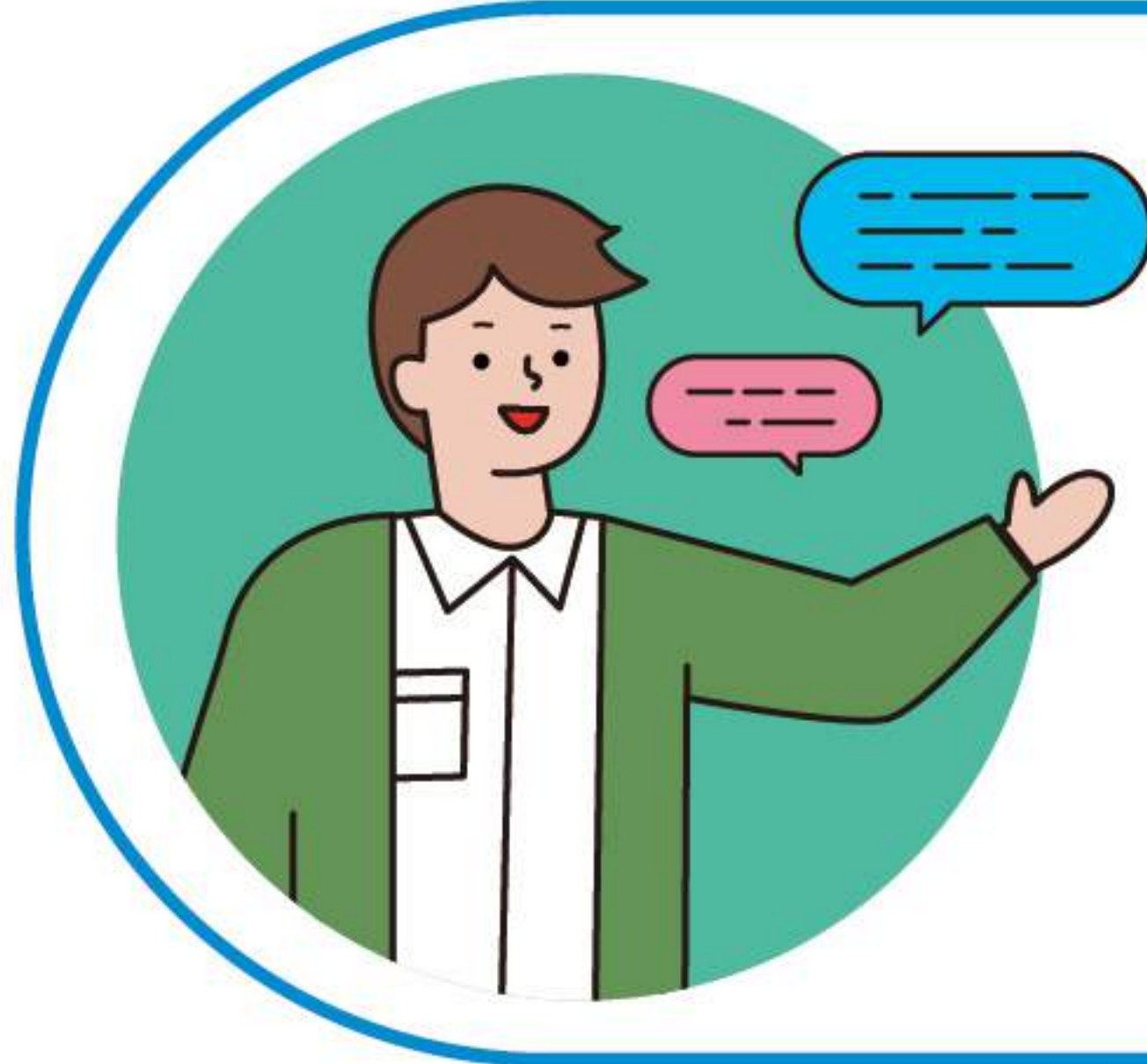





# 해외 진출 길라 잡이





## 역량을 펼치는 청년들에게 꿈을 향한 자료가 되길



반갑습니다. 경남도지사 김경수입니다.

전 세계적으로 자유무역체제가 자리잡고 인터넷과 모바일 플랫폼의 보편화에 따라 기업들의 활동은 국경을 자유롭게 넘나들고 있습니다. 우리 청년들이 활약하는 무대도 세계로 확대되어 왔습니다. 이제 해외취업에 도전하는 것은 성공 여부와 무관하게 글로벌 인재로서의 역량을 키워나가는 소중한 자산이 될 수 있습니다.

그럼에도 지리적 여건을 비롯한 여러 환경에서부터 문화에 이르기까지 모든 면에서 낯선 해외에서 일자리를 구해 생활한다는 것은 여전히 선뜻 결정하기 어려운 문제입니다.

가보지 않은 낯선 곳에 대한 두려움은 누구에게나 자연스러운 것이지만, 적절한 정보가 제공된다면 충분히 해소될 수 있습니다. 보다 나은 일자리를 찾아 역량을 펼쳐보려는 청년들이 정보가 부족해 해외진출을 포기하는 것은 국가적으로도 아쉬운 일일 것입니다.

이에 해외취업에 필요한 일반정보, 주요국 해외취업 현황, 해외취업 지원사업 등 관련되는 정보를 종합적으로 담아 「경남청년 해외진출 길라잡이」를 펴내게 되었습니다. 코로나19로 고용이 악화된 상황 속에서도 꿈을 향해 힘차게 나아가는 우리 청년들에게 알차고 실속있는 자료가 되기를 바랍니다.

해외취업을 희망하는 청년들의 두려움을 해소하고 새로운 세상에 대한 도전을 지원하기 위해 애써주신 김병연 국제관계대사님과 경남의 청년일자리 플랫폼 ‘청년일자리프렌즈’에 감사드립니다. 경남도는 이번 길라잡이 발간에 그치지 않고 청년이 살기 좋은 경남을 만들기 위해 지속적으로 노력해 나가겠습니다. 고맙습니다.

2021년 6월

경상남도지사 **김 경 수**



## 경남의 청년들에게 해외진출을 꿈꿀 수 있는 책자

2020년 말부터 기획하고 준비한 경남 청년들을 위한 해외진출 안내 책자가 마침내 발간되게 된 것을 축하드립니다.

「경남청년 해외진출 길라잡이」는 우리 정부의 해외취업 지원체계, 유망지역, 경남의 해외지원사업을 소개하는 1부와 정부·공공기관이 운영하는 구체적 해외진출 사업을 소개하는 2부로 구성되었습니다. 이 책자는 정부의 해외진출 지원사업을 총망라하는 첫 번째 책자로 보여집니다.

해외의 우리 공관, 문화원 등 공공기관은 블라인드 채용을 하고 있고, 지방인재에 가산점을 주는 사업도 있으며, KOICA 해외봉사단은 매년 1~2천명을 선발하므로 경남의 청년들에게도 좋은 기회가 열려 있습니다. 이 책자로 인해 경남 청년들이 해외진출을 꿈꿀 수 있고, 또한 책자가 해외진출에 도움이 되기를 기대합니다.

끝으로, 경남 청년들의 취업과 책자 발간에 큰 관심을 가지고 물심양면으로 지원 해주신 경상남도 관계공무원과 책자발간을 위한 많은 작업을 해주신 '청년일자리 프렌즈' 여러분들께 감사의 인사를 드립니다.

2021년 6월

경상남도 국제관계 대사 **김병연**

# CONTENTS

발간사	4
축사	5

## 1부 해외취업 일반



### 기본정보

01	출국준비 및 유의사항	12
02	정부·공공기관 운영 사업	14
03	공공기관 블라인드 채용	15
04	월드잡플러스	16
05	K-Move 센터	17
06	해외취업 관계 부처/기관	19
07	해외취업 유망지역	22
	7-1 일본취업정보	22
	7-2 미국취업정보	26
	7-3 중국취업정보	30
08	경남의 해외취업지원 사업	34

## 2부 정부 공공기관 운영사업



### 외교부

01 워킹홀리데이	40
02 재외공관 일반직 행정원	44
03 재외공관 전문직 행정원	46
04 재외공관 요리사	47
05 재외공관 공공외교 현장실습원	50

### 외교부 : 산하기관

06 KOICA 글로벌인재양성사업	53
07 KOICA 해외봉사단유형	55
08 KOICA 일반봉사단	57
09 KF 글로벌 챌린저 개요	60
10 KF 싱크탱크 인턴십	62

※ 유의사항 : 모집 및 채용 관련, 활동내용, 파견기간, 지원내용, 선발방법, 응시자격, 선발일정, 제출서류, 가산점 등 구체적 내용은 해당 공고문 참고 필요



11 KF 박물관 인턴십	63
12 KF 도서관인턴십 및 주니어프로페셔널	64
13 한상기업 청년채용 인턴십	66

#### 교육부

14 한미대학 연수취업 프로그램(WEST)	69
15 대학 및 전문대학 글로벌 현장학습	71

#### 농촌진흥청

16 KOPIA 센터 (공통)	72
17 KOPIA 센터 연구원	75
18 KOPIA 센터 통역연구원	76
19 KOPIA 센터 연수생	77
20 KOPIA 센터 농업전문가	78

#### 문화체육관광부

21 해외문화홍보원 행정원	80
----------------	----





## 국제기구 진출

- |                    |    |
|--------------------|----|
| 22 국제기구 진출 개요      | 82 |
| 23 국제기구 초급전문가(JPO) | 84 |

## 유엔봉사단

- |                    |    |
|--------------------|----|
| 24 유엔자원봉사단(UNV) 개요 | 86 |
| 25 UNV 청년봉사단       | 87 |
| 26 UNV 전문봉사단       | 88 |
| 27 KOICA-UNV 대학봉사단 | 89 |

## 국제기구 인턴

- |                        |    |
|------------------------|----|
| 28 UN기구 인턴십            | 92 |
| 29 중남미 지역기구 인턴         | 93 |
| 30 국제재생에너지기구(IRENA) 인턴 | 95 |
| 31 국제환경기구 인턴           | 96 |
| 32 원자력 글로벌 인턴십         | 97 |
| 33 농식품 분야 해외 인턴십       | 98 |

# 1



## 해외취업 일반

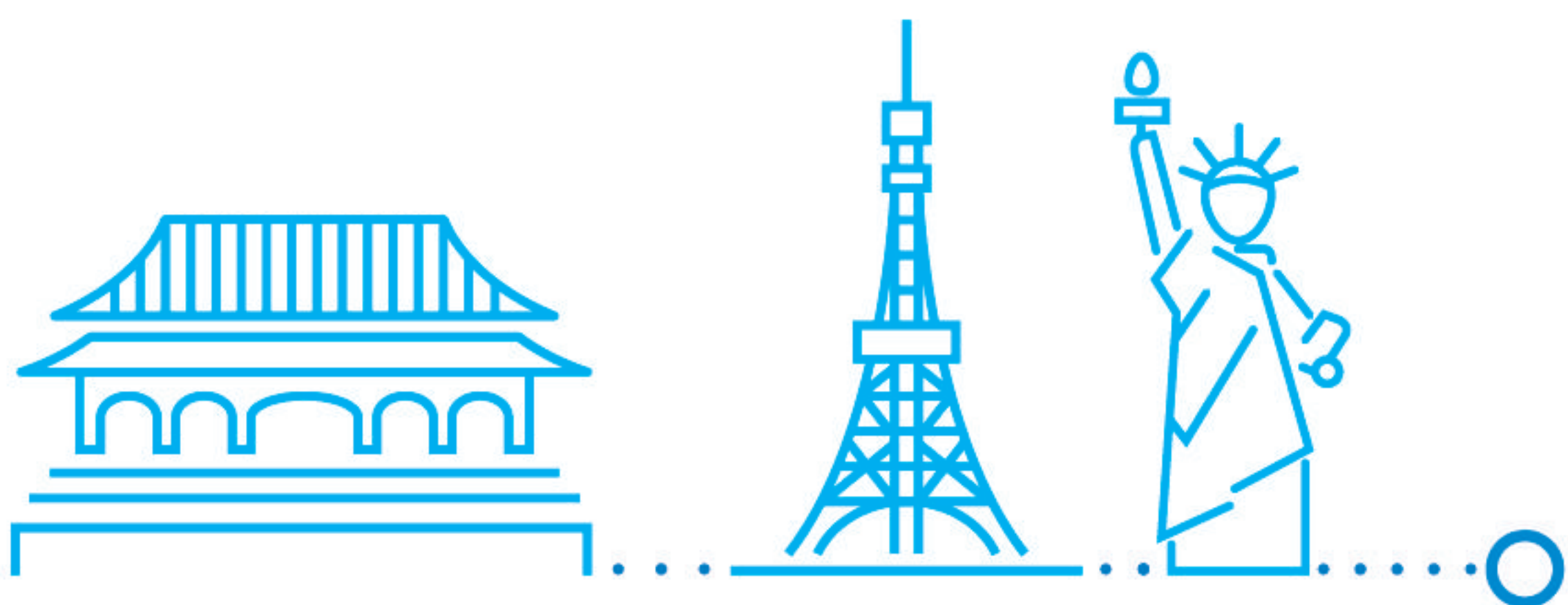

## 01 기본정보

# 1. 출국준비 및 유의사항

## 출국준비

- 여권과 신용카드 준비
- 항공권 예약  
: skyscanner.com 등
- 여행가능 여부 확인  
- 외교부 '해외 안전여행'  
(0404.go.kr)\*에서 확인  
\* 앱 다운로드도 가능
- 여행보험 가입
- 호텔예약(필요 시)  
: booking.com 등
- 비자가 필요한지 확인

## 렌트카 여행

- 준비물 : 한국운전면허증, 국제운전면허증, 여권, 신용카드
- 국제운전면허증 : 98개국에서 사용 가능
- 영문운전면허증 : 37개국에서 사용 가능

※ 자가용 여행 시 자동차등록증(원본), 보험서류 지참

## 여행경보제도



**남색경보**  
여행유의



**황색경보**  
여행자제



**적색경보**  
여행제한  
(철수권고)



**흑색경보**  
여행금지

**적색경보** 남수단, 말리, 베네수엘라, 아이티, 에리트레아, 중앙아프리카, 차드

**흑색경보** 리비아, 소말리아, 시리아, 아프가니스탄, 예멘, 이라크

※ 허가받지 않고 여행금지국가 방문 시 1년 이하의 징역 또는 1,000만 원 이하의 벌금(「여권법」 제26조)

## 입국 시 비자 필요국가 : 일반여권 기준

- 아시아 동티모르, 몽골, 방글라데시, 인도, 중국, 캄보디아, 파키스탄
- 아메리카 볼리비아
- 유럽 아제르바이잔, 타지키스탄, 투르크메니스탄
- 중동/아프리카 가봉, 모잠비크, 바레인, 베냉, 알제리, 앙골라, 요르단, 이란, 이집트, 카보베르데, 쿠웨이트, 탄자니아 등

※ 방문 전 외교부 홈페이지([www.mofa.go.kr](http://www.mofa.go.kr))에서 다시 확인 필요

## 전자여행허가제도

- 미국(ESTA), 캐나다(eTA), 호주(ETA), 뉴질랜드(NZeTA)은 무비자 입국 가능  
국이나 방문 또는 경유 시 입국 전 이민국 사이트에 등록 후 승인을 받아야 함.

## 해외 체류 시 유의사항

- 현지국가 법령준수 : 불법행위, 불법취업 등 금지
- 재외국민등록 : 거주지 관할 공관(대사관, 총영사관, 분관)에 직접방문 제출, 우편송부, 팩스 또는 온라인 등록 가능
- 여권 분실 주의 및 비자 유효기간 확인
- 재외공관 등 긴급 연락처 숙지  
- 24시간 연중무휴 영사콜센터 (+82-2-3210-0404)
- 현지 문화존중
- 치안 불안지역 방문주의





## 2. 정부 · 공공기관 운영 사업

### 외교부

- 위킹 홀리데이(whic.mofa.go.kr)
- 재외공관 행정원(일반직 / 전문직)
- 재외공관 요리사
- 공공외교 현장실습원
- 국제기구(unrecruit.mofa.go.kr)
  - 국제기구초급전문가(JPO)
  - 유엔자원봉사단(UNV)
  - 국제기구 인턴십
    - 중남미 지역기구 인턴 (cafe.naver.com/latinintern)
    - 국제재생에너지기구(IRENA) 인턴 등

### 외교부 산하기관

 한국국제협력단	KOICA 봉사단(kov.koica.go.kr)
 KOREA FOUNDATION	KF 글로벌챌린저(www.kf.or.kr)
 OVERSEAS KOREANS FOUNDATION 재외동포재단	한상기업 청년채용 인턴십(www.hansang.net)

### 정부 · 공공기관

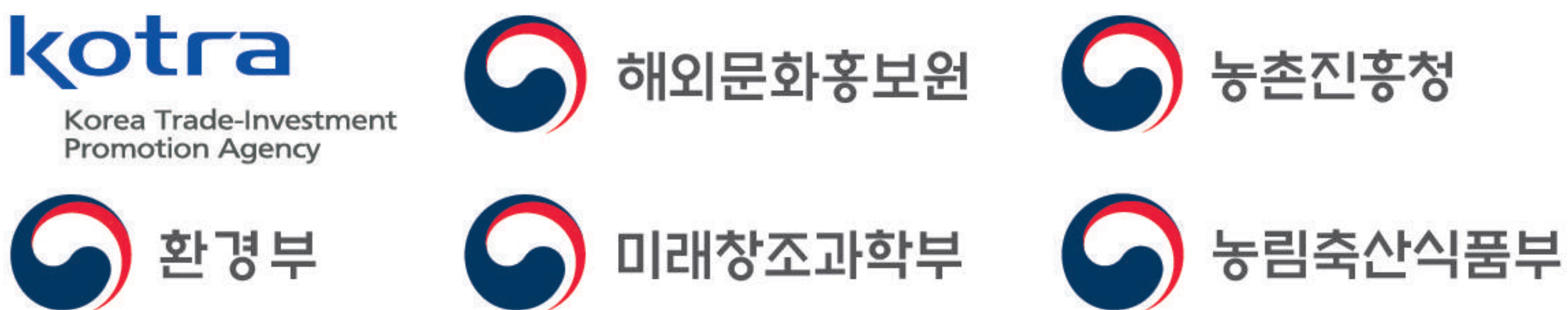

- KOTRA : 해외무역관 현장실습원
- 해외문화홍보원 : 해외문화원 행정원(www.kocis.go.kr/recruitmentNoti.do)
- 농촌진흥청 : KOPIA 연구원 및 전문가(itcc.rda.go.kr/kopia)
- 환경부 : 국제환경전문가 양성과정(www.keco.or.kr)
- 미래창조과학부 : 원자력 글로벌 인턴십(www.neti.or.kr)
- 농림축산식품부 : 농식품 분야 해외 인턴십

## 3. 공공기관 블라인드 채용

### 개 념

- 채용과정에서 편견이 개입되어 불합리한 차별을 야기할 수 있는 출신지·가족관계·학력·신체조건 등의 편견 요인은 제외하고 실력(직무능력)을 평가하여 인재를 채용하는 방식

### 경 위

- 정부는 2017년 7월 5일 ‘평등한 기회·공정한 과정을 위한 블라인드 채용 추진방안’ 발표
- 2019년 3월 ‘채용절차의 공정화에 관한 법률 개정안’(「블라인드 채용법」) 국회통과
  - ▶ 구직자의 신체조건·출신지역 등의 입사지원서 기재 금지

### 해외공공기관에의 적용

- 공공기관 블라인드 채용지침은 해외공공기관에도 적용
- 이에 따라 재외공관 행정원과 요리사, 해외문화원 행정원 등 응시자는 이력서, 자기소개서, 경력증명서 등에 출신지역, 가족관계, 신체조건, 학력 등 인적사항이 드러나지 않도록 유의해야 하며, 해당사항 기재 시 불이익을 받을 수 있음 (본인 사진 기재 금지)

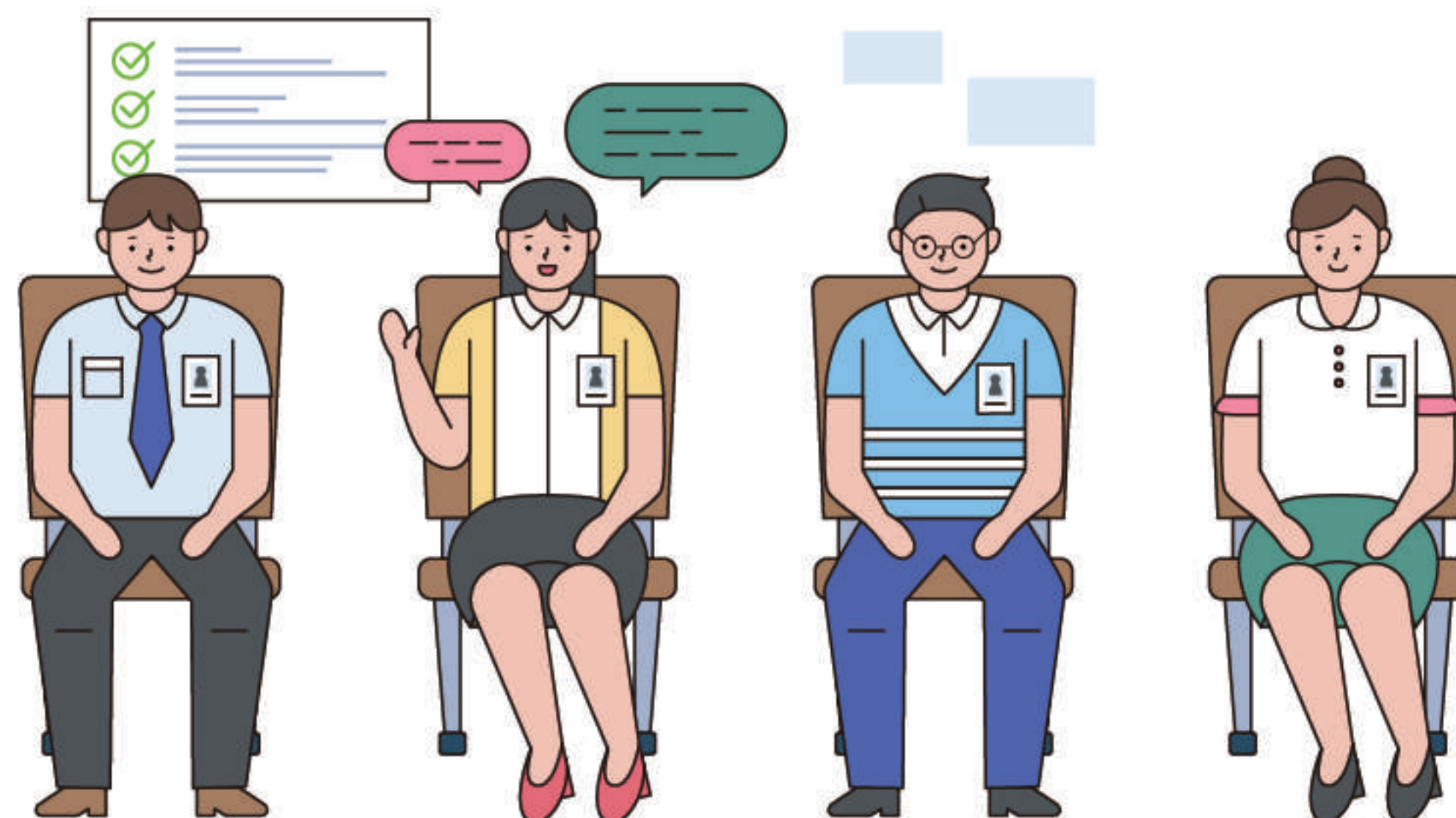

## 4. 월드잡플러스

### 소 개

- 정부 · 공공기관이 운영하는 해외취업 포털(www.worldjob.or.kr)
  - ▶ 프로그램 주관 부처 및 시행기관별로 흩어져 있는 해외취업 · 창업 · 인턴 · 봉사 등의 해외진출 관련 정보 통합
- 해외진출정보 확인부터 지원, 면접, 학습까지 전 과정 지원

### 주요 기능

- 취업, 연수, 인턴, 창업, 봉사 모집 공고
- 영 · 일문 이력서 첨삭서비스
- 진출희망자 멘토링
- 경력정보 및 수료정보 통합관리
- 취업애로청년층 지원
- 해외취업 알선
- 긴급 문의사항 실시간 고객응대
- 해외진출홍보 SNS 운영
- 월드잡플러스 다국어 지원
- 해외취업정착지원금 지급
- 구인, 구직자 화상면접 지원
- 구직자 홍보
- 해외유망직종 발굴
- 증명서 관리
- 국가 · 비자 · 해외안전정보 제공

### 해외진출사업

① 해외취업	대한민국 인재채용을 희망하는 해외업체와 해외취업을 희망하는 구직자 연결
② 해외연수	해외진출 희망 청년들을 대상으로 연수를 실시하고 연수비 일부 국비지원
③ 해외봉사	재난복구지원, 민관협력사업, 해외 봉사단 파견사업 등 다양한 개발협력 사업 추진
④ 해외인턴	해외 현장실무 기회를 제공, 글로벌 감각을 갖춘 인재를 양성하는 청년해외진출 지원 사업
⑤ 해외창업	글로벌 시장으로 진출 및 성장할 수 있도록 교육, 사무 공간, 투자유치 등 해외진출 지원



## 5. K-Move 센터

### 소 개

- 대한민국 청년의 해외취업 및 창업을 지원하기 위한 '청년 해외진출 지원 글로벌 플랫폼'
- 2013년 9월 미국 실리콘밸리, 일본 도쿄, 인도네시아 자카르타 등 3개 센터 개소를 시작으로 현재 16개소로 확대

### K-MOVE 센터의 역할

- **일자리 집중 발굴**
  - 한국 청년인력이 필요한 국내 기업의 해외지사, 동포단체·기업, 對한국 투자기업 등을 중심으로 좋은 일자리 집중 발굴
- **취업·창업 촉진**
  - 국가별 해외진출 희망자와 현지 청년 전문가를 Match-making (On/Off Line)하여 자연스러운 취업·창업 촉진
- **제도 개선사항 도출**
  - 취업·창업 카페 등을 운영하여 취·창업자의 정착과 애로사항 해결을 현장에서 지원하고, Visa 등 정부차원의 제도 개선사항을 도출
- **글로벌 창업 지원**
  - 지역특성에 부합하는 글로벌 창업지원 네트워크 구축 운영
    - 선진국 MS, 아마존 등 글로벌 기업 및 유력 벤처자본과 연계한 벤처창업
    - 신흥국 적정기술 창업 및 한류와 연계한 소자본 창업

### 국내 K-MOVE 센터(해외취업지원센터)

서울

주소 (우) 06192 서울시 강남구 테헤란로410  
(대치4동 889-13) 금강타워 402호

전화 02-6964-7071~7, 02-6964-7081~2

## 부 산

📍 주소 (우) 47209 부산광역시 부산진구 중앙대로 993  
(양정동 150-3), 시청역 롯데골드로즈빌딩 610호  
☎ 전화 051-715-7011~4

### 해외 K-MOVE 센터 현황

#### ○ 미 주

- 미국 : 뉴욕, 로스앤젤레스 (cafe.naver.com/kotranewyork)
- 캐나다 : 밴쿠버 (cafe.naver.com/kotravancouver)
- 멕시코 : 멕시코시티 (cafe.naver.com/kotramexico)

#### ○ 아시아

- 일본 : 도쿄, 오사카, 나고야 (cafe.naver.com/kotratokyo)
- 싱가포르 (cafe.naver.com/kotrasingapore)
- 인도네시아 : 자카르타 (cafe.naver.com/kotrajakarta1)
- 베트남 : 호치민, 하노이 (cafe.naver.com/kotrahochiminh)
- 호주 : 시드니 (cafe.naver.com/kotrasydney)
- 중국 : 베이징, 홍콩 (cafe.naver.com/kotrabeijing)

#### ○ 유럽/중동

- 독일 : 함부르크 (cafe.naver.com/kotrahamburg)
- UAE : 두바이 (cafe.naver.com/kotradubai)

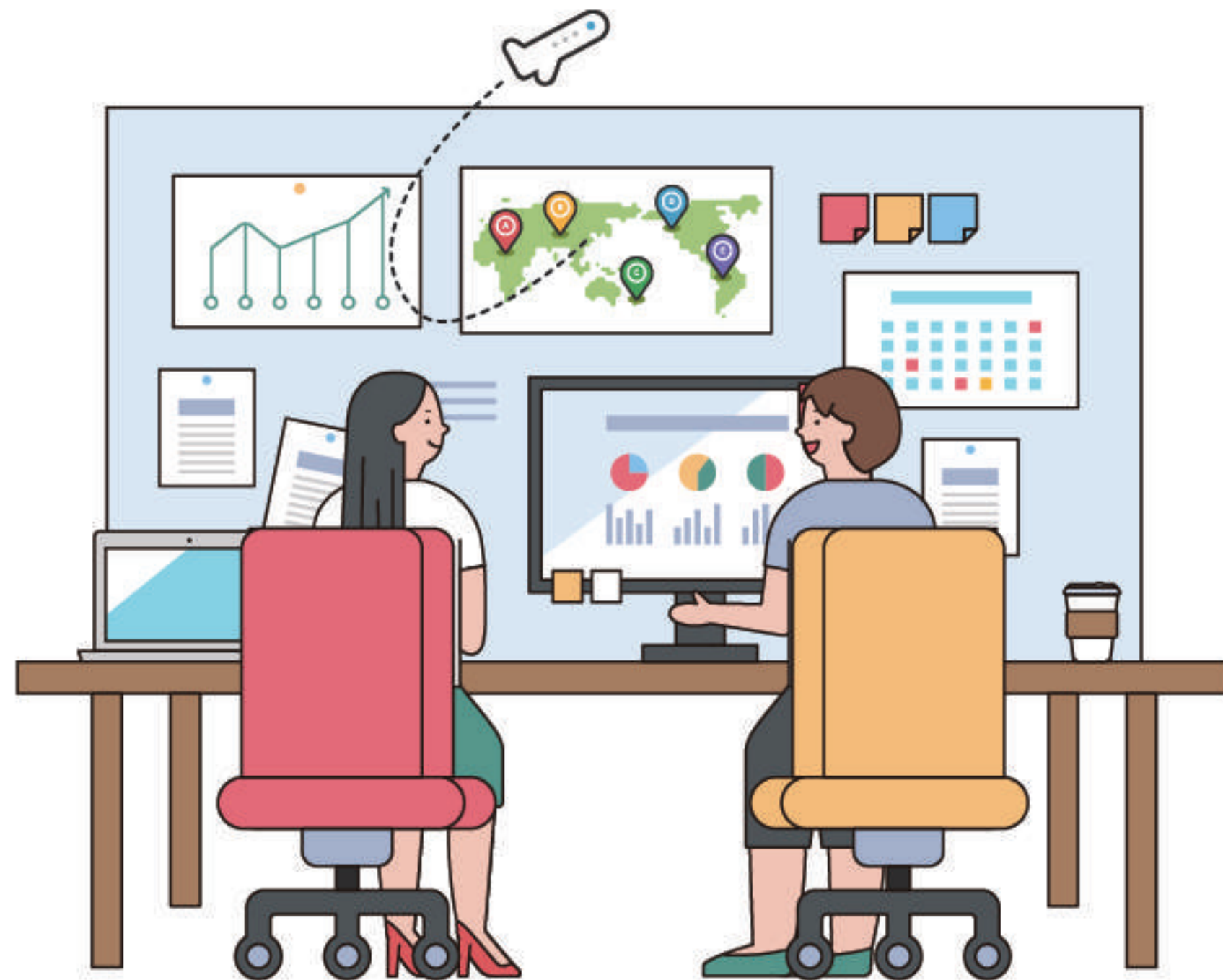

## 6. 해외취업 관계 부처/기관

### 교육부

- 청년의 해외진출을 위한 글로벌 미래인재 양성 지원
- 글로벌 현장학습, 정부해외인턴사업 관리 및 총괄
- 사업시행기관



대학 글로벌현장학습



전문대학 글로벌현장학습



한미대학생 연수(WEST)프로그램

### 외교부

- 재외국민 안전 · 권익 보호와 공공외교 · 일자리 외교 확대
- 워킹홀리데이 인포센터 및 국제기구 인사센터 운영, 한국국제교류재단 · 재외동포재단 등 산하기관을 통한 해외 인턴 및 취업 지원
- 웹사이트
  - 워킹홀리데이 인포센터 : [whic.mofa.go.kr](http://whic.mofa.go.kr)
  - 국제기구 인사센터 : [unrecruit.mofa.go.kr](http://unrecruit.mofa.go.kr)
  - 중남미 지역기구 인턴 : [cafe.naver.com/latinintern](http://cafe.naver.com/latinintern)
  - KF 글로벌챌린저 : [kfglobal-kworks.com](http://kfglobal-kworks.com)
  - 한상기업 청년채용 인턴십 : [www.hansang.net](http://www.hansang.net)

### 산업통상자원부

- 해외취업 및 창업 지원 등 글로벌 시장개척 지원
- K-Move 센터 운영, 해외창업정보 발굴 및 창업 상담지원

## 고용노동부

- 해외진출 K-Move 국정과제 추진으로 청년의 해외진출 지원
- 청년의 도전적인 해외취업을 지원하여 청년 글로벌 일자리 확대

## 한국산업인력공단

- 청년의 도전적인 해외진출을 위한 K-Move 세부사업 추진
- 해외취업 상담 및 정보 제공, 해외취업 알선, 연수, 정착지원금 지급 등

☎ 전화 : 052-714-8608

🌐 웹사이트 : [www.hrdkorea.or.kr](http://www.hrdkorea.or.kr)

## 국립국제교육원(교육부)

- 다양한 해외 인턴활동을 통해 실무경험을 쌓고 글로벌 감각 및 해외취업 역량을 강화하는 기회 제공
- 한미대학생연수(WEST) 등

☎ 전화 : 02-3668-1307

🌐 웹사이트 : [www.niied.go.kr](http://www.niied.go.kr)

## KOTRA

- 청년들의 해외취업 기회와 해외진출 중소·중견기업의 글로벌 경쟁력 강화를 위한 현지지원
- 창업상담지원, KOTRA 해외무역관에 설치 및 운영, 해외구인수요 발굴, 해외취업 정보 제공 등

☎ 전화 : 02-3460-7383

🌐 웹사이트 : [www.kotra.or.kr](http://www.kotra.or.kr), [cafe.naver.com/kotrajobinfo](http://cafe.naver.com/kotrajobinfo)

## KOICA

- 개발도상국 주민들과 함께 생활하며 그들의 경제사회 발전에 실질적인 기여 활동
- 국제개발협력, 해외봉사단, 글로벌 연수/ODA영프로페셔널(청년인턴) 등

☎ 전화 : 02-740-0617

🌐 웹사이트 : [www.koica.go.kr](http://www.koica.go.kr), [kov.koica.go.kr](http://kov.koica.go.kr)

## 창업진흥원

- 우리 청년들의 해외창업을 지원하기 위하여 연수, 보육프로그램을 제공
- 외국인의 기술과 아이디어를 활용한 국내창업 지원

☎ 전화 : 042-480-4384

🌐 웹사이트 : [www.kised.or.kr](http://www.kised.or.kr), [www.k-startup.go.kr](http://www.k-startup.go.kr)

## 한국무역협회

- 해외일자리 발굴, 해외취업 정보 제공, 해외연수과정 운영 등

☎ 전화 : 02-6000-7136

🌐 웹사이트 : [www.kita.net](http://www.kita.net), [www.jobtogether.net](http://www.jobtogether.net)

## 한국장학재단

- 대학 글로벌 현장학습

☎ 전화 : 053-238-2972

🌐 웹사이트 : [www.kosaf.go.kr](http://www.kosaf.go.kr)

## 한국전문대학교육협의회

- 전문대학 글로벌 현장학습

☎ 전화 : 02-364-1564

🌐 웹사이트 : [www.kcce.or.kr](http://www.kcce.or.kr)



## 7. 해외취업 유망지역



일본

### ○ 국가개요

국가명 (수도)	일본국 (도쿄)	통화 환율	JP 1¥ = KR 10.82원 (’20년)	인구	1억 2,669만명 (’20년)
위치	아시아대륙 동쪽 북동~남서	언어	일본어	교민수	497,707명 (’15년)
GDP	5조 4,649억 달러(’19년)	민족 (인종)	야마토족(99%), 기타(1%)	평균 기온	여름 22~30℃ 겨울 3~8℃
1인당 GDP	4만 3,116달러 (’19년)	종교	신도(52.3%), 불교 (42.2%), 기독교(1.1%), 기타(4.3%)	시차	한국과 동일





### 일본 취업 세 줄 요약

- 팀워크 : 개인보다는 팀플레이를 중시하는 기업 문화
- 언어 : 일본어가 능숙할수록 취업용이(JLPT N2 이상 권장)
- 자소서 : 학점, 스펙보단 자기소개서(엔트리시트)가 더 중요



- ✓ 일본은 한국과 문화가 비슷해 보이지만 의외로 상이한 부분이 많으므로 사전에 잘 숙지하고 현지에선 현지 문화를 존중하고 따르는 태도가 중요  
예) 일본은 시간 약속에 매우 엄격
- ✓ 취업 시, 나이가 다소 영향을 미치므로 신입으로 입사하기 위해선 만 30세 이전에 도전하는 것이 유리  
(후생노동성 통계 2018년도 신규 입사자 중 20~24세는 35.9%, 25~29세는 19.0%)
- ✓ 문과라고 하더라도 IT 관련 교육을 받았거나 관련 경험이 있을 경우 전공에 상관없이 채용 되는 경우도 있음
- ✓ 일본은 도화지 같은 신입, 즉 기업에서 육성시킬 수 있는 인재를 선호, 자기분석을 철저히 하고 잠재력을 어필하는 것이 중요
- ✓ 한국에서는 직종별(Specialist) 채용이 일반적인 반면, 일본에서는 종합직(Generalist) 채용이 많음. 앞으로 기업의 핵심이 될 인재를 키울 목적으로 다양한 부서에서 업무를 경험시킴

## ○ 고용 관련 제도

법정 근무일수	법정 주 근무시간	연방 공휴일수	연방기준 최저임금	퇴직금 지급의무
				
250일	40시간	16일	902엔(¥)	NO

\* 2020년 기준 / 일본은 현마다 상이합니다.

## | 근무제도 |

- 근로조건 노동계약의 체결 시 임금, 노동시간, 기타 근로조건을 서면 등으로 명시한 내용
- 노동계약의 변경 노동자와 사용자의 합의하에 가능  
 취업규칙에 정한 근로 조건을 밀도는 변경은 불가  
 \* 사용자는 일방적으로 근로계약 내용(근로조건)을 노동자에게 불이익하게 변경 할 수 없다.
- 퇴직금을 반드시 지급하여야 한다는 규정은 없음.  
 \* 퇴직금을 지급하는 경우  
 취업 규칙 △퇴직금이 적용되는 근로자의 범위 △퇴직금의 결정, 계산 및 지불 방법 △지급시기 등을 기재 필요

## | 임금제도 |

### [과거 5개년도 최저임금추이(전국가중평균)]

	2016년	2017년	2018년	2019년	2020년
금액	823	848	874	901	902
증감율	3.13	3.04	3.07	3.09	0.11

단위 : ¥(기호) / 시간, %

\* 출처 : 일본 후생노동성 (일본 정부는 2017년 3월 의결된 '일하는 방식 개혁' 실행, 계획 에서 연간 3% 정도를 목표로 최저임금을 인상해 전국 가중평균이 1,000엔이 되도록 할 계획이었으나, 2020년에는 코로나19의 영향으로 0.11% 증가하는 데 그침)

## | 소득세율 |

- 소득세는 회사가 급여에서 원천징수하며, 그 해 마지막 급여 지급 시 연말조정으로 과 부족분을 정산

### [소득세의 세율(2020년 4월 기준)]

단위 : 현지통화, %

과세대상 소득 금액	세율	공제액
1,000엔 부터 1,949,000엔 까지	5	0엔
1,950,000엔 부터 3,299,000엔 까지	10	97,500엔
3,300,000엔 부터 6,949,000엔 까지	20	427,500엔
6,950,000엔 부터 8,999,000엔 까지	23	636,000엔
9,000,000엔 부터 17,999,000엔 까지	33	1,536,000엔
18,000,000엔 부터 39,999,000엔 까지	40	2,796,000엔
40,000,000엔 이상	45	4,796,000엔

\* 자료원 : 일본 국세청

## | 복리후생제도 |

- 법정 복리후생 법률로 정해져 있으며 기업부담이 의무인 복리후생, △사회보험 △노동보험 △아동·육아지원금(기업부담) 등
- 법정 외 복리후생 각 기업이 자율적으로 정하는 복리후생, 주택, 건강·의료, 경조사, 육아·간병, 자기계발, 직무·근무환경, 휴가, 문화·체육·레크리에이션, 재산형성 등

### 현지에서 유용한 구인정보 웹사이트

- » 신입 채용 정보 사이트  
[마이ナビ job.mynavi.jp](http://job.mynavi.jp) [리쿠나비 job.rikunabi.com](http://job.rikunabi.com)
- » 경력 채용 및 이직 정보 사이트  
[듀다 doda.jp](http://doda.jp) [엔 텐쇼쿠 employment.en-japan.com](http://employment.en-japan.com)
- » 취업 활동 관련 정보 커뮤니티 사이트  
[민나노 슈카츠 www.nikki.ne.jp](http://www.nikki.ne.jp)



○ 유망직종 및 선호하는 인재상

- IT업 : 커뮤니케이션 능력이 뛰어나고 업무에 대한 열정을 가진 사람
- 물류업 : 역동적인 환경에 유연하게 대응할 수 있는 사람
- 인터넷 광고업 : 데이터 활용 능력이 뛰어난 사람
- 제조업 : 해외 지향성이 높고 글로벌 마인드를 갖춘 사람

○ 비자정보

종류	자격요건 및 주요 내용	취득 용이성
경영·관리	일본에서 무역, 그 외의 사업의 경영을 개시, 또는 일본에서 그 사업에 투자하여 그 경영을 행하고, 또는 해당 사업의 관리에 종사하는 활동  ▶ 기업의 경영자, 관리자 등	투자금이 500만 엔 이상 또는 관리경력 등이 필요
기술·인문지식·국제업무	일본의 공사기관과의 계약에 근거해서 이공학, 그 외의 자연과학 분야 또는 법률학, 경제학, 사회학, 그 외의 인문과학 분야에 속하는 지식 등을 필요로 하는 업무 또는 외국문화에 기반을 둔 사고 또는 감수성을 필요로 하는 업무에 종사하는 활동  ▶ 엔지니어, 사기업의 어학교사, 디자이너, 통역 등	전문대 이상 졸업한 학력과 고용된 회사에서의 업무 내용의 관련성이 필요
기업 내 전근	일본에 본점, 지점, 그 외의 사무소가 있는 공사기관의 외국에 있는 사업소의 직원이 일본에 있는 사무소에 기간을 정해 전근 되어 해당 사무소에서 행하는 「기술」의 항목 또는 「인문지식·국제업무」의 항목에 열거한 활동  ▶ 외국기업의 파견 전근자	1년 이상 본점 등에 재직하여 기술·인문지식·국제업무에 관련된 업무에 종사 필요 (학력요건이 없음)
기능	일본의 공사기관과의 계약에 근거해서 행하는 산업상의 특수한 분야에 속하는 숙련된 기능을 요하는 업무에 종사하는 활동  ▶ 외국요리 요리사, 귀금속가공기술자, 조종사 등	관련 업무 경력이 10년 이상 필요 (대학/전문 학교에서 관련 분야를 졸업했을 경우에는 그 기간 포함)



## 미국

### ○ 국가개요

국가명 (수도)	미합중국 (워싱턴D.C)	통화 환율	US\$ 1 = KR 1,160.76원 (’20년)	인구	약 329,908,214명 (’20년)
위치	미주대륙 북부	언어	영어(일부 지역 스페인어 통용)	교민수	약 1.7백만명 (’20년)
GDP	21조 43억 달러 (’19년)	민족 (인종)	백인(76.3%), 흑인 (13.4%), 아시아인 (5.9%) 기타(4.4%) (’19년 기준, 추정치)	평균 기온	여름 20~30℃ 겨울 10~15℃
1인당 GDP	55,809달러 (’19년)	종교	기독교/카톨릭(63.0%), 유대교(2.0%) 등	시차	-12h (서머타임시 - 13h)

### 미국 취업 세 줄 요약

- 정시퇴근 : 하루 8시간 근무 후 정시퇴근 가능  
(야근수당 : 시간당 1.5배)
- 수시채용 : 공채보다는 수시채용이 일반적
- 경력 : 자격증, 스펙보다 실무경험 중시, 지인 추천제도 활용



- ✓ 고용계약은 계약서가 아닌 ‘오퍼레터(Offer Letter)’를 받고 동의 서명을 하며, 힘의 고용의 원칙(At-will employment)이 존재하여 부당해고가 아닐 경우, 고용주는 언제든지 근로자를 해고할 수 있고, 근로자 역시 언제든지 계약을 해지할 수 있음
- ✓ 채용 시 공채보다는 추천(referral)이 중요한 역할을 하므로 인맥 구축(네트워킹)이 매우 중요함
- ✓ 미국은 주별·기업별로 문화, 법, 시장 동향이 매우 상이하므로 사전에 철저한 조사가 필요

### ○ 고용 관련 제도

법정 근무일수	법정 주 근무시간	연방 공휴일수	연방기준 최저임금	퇴직금 지급의무
NO	40시간	10일	\$7.25	NO

\* 2020년 기준 / 미국은 주마다 상이합니다.

## | 근무제도 |

### • 오퍼레터(Offer Letter)

계약서 형식이 아닌 “아래와 같은 연봉과 복지 혜택 등의 조건으로 우리 회사에서 일할 것을 제안하니, 이를 수락한다면 서명을 해서 보내 달라. 이 레터는 일정기간 당신에게 직장을 보장해 주는 것이 아니고 고용계약서도 아니며 당신과 회사 간에는 임의 고용관계가 존재한다” 등의 내용으로 구성

- 고용계약서 또는 오퍼레터에 해고 사유 내용 기재
- 고용계약서 규정에 따라서만 해고 가능, 임의 고용관계에 따른 자유로운 해고가 불가능 (오퍼레터 선호)
- 고용주가 근로자에게 퇴직금을 지급할 의무 없음 (개별 계약조건에 따라 상이)
- 부당해고가 아닌 경우, 고용주 언제든지 근로자 해고 가능

## | 임금제도 |

주요 주	뉴욕	뉴저지	캘리포니아	미시간	텍사스
최저임금	11.8	11	12	9.65	7.25

단위 : \$(기호) / 시간, % 출처 : www.doll.gov

- 2009년 이후 미국 연방정부가 정한 최저임금은 시간당 \$7.25
- 주(州)별로 직종별로 근로자 상이
- 월급제보다 주급제 선호 : 격주(연26회) 또는 월 2회(지정된 날짜)
- 평균 주급 969달러

## | 소득세율 |

- 개인 소득세의 경우, 연방세와 주세 및 지방소득세 분류
- 연방세 과세 대상은 미국 시민과 거주 외국인은 국내외의 전체 소득만 해당
- 10~37%로 독신, 배우자 사별자, 세대주, 부부 공동 신고자, 부부개별 신고자에 따라 상이
- 연방에 납세하는 개인소득세는 소득의 발생지역에 상관없이 전 세계 수입원으로부터 발생한 모든 소득 보고 필요

## | 사회보장보험 |

- 건강보험 건강보험의 부담은 개인 또는 고용주가 사설 기관을 통해 비용을 지불, 직접가입 필수/ 요율은 근로자 소득의 2.9%로 1.45%는 근로자가 나머지 1.45% 고용주가 부담

\* 「연방보험기금법」(Federal Insurance Contribution Act Tax)

- 고용보험 「연방실업세법」(Federal Unemployment Tax Act, Futa) 세금 요율은 종업원당 최대 7,000달러까지 6%, 0.6% 고용주만 부담, 해고되거나 실직한 근로자에게 실업급여(Unemployment Insurance)가 지급 (단, 주에 따라 지급 기준 상이 / 자신의 과실이 없고 주에서 규정한 임금과 근무 시간을 충족하는 경우 26주 동안 지급)

## | 병가 |

- 법적인 유급병가제도 (Paid Sick Leave) 없음
- 주(州)별, 기업별로 적용되는 기준 상이
- 예외 뉴욕시의 경우 병가 조례에 따라 5명 이상 고용한 사업장의 경우 직원이 아플 경우 병가 제공 의무화

### 현지에서 유용한 구인정보 웹사이트

- » 재미 한인 종합 커뮤니티 사이트(동부 위주)  
헤이코리안 [www.heykorean.com](http://www.heykorean.com)
- » 재미 구인 구직 종합 커뮤니티 사이트(서부 위주)  
잡코리아USA [www.jobkorea.usa.com](http://www.jobkorea.usa.com)
- » 전 현직 직원의 익명 리뷰에 기반한 기업/직원 평가, 급여정보 등의 검색 사이트 [Glassdoor.com](http://Glassdoor.com) [www.glassdoor.com](http://www.glassdoor.com)

## ○ 유망직종

- IT통신업(소프트웨어엔지니어, 자바개발자)
- 서비스업(E-Commerce 온라인마케팅, SNS활용 마케팅)
- 의료서비스업(간호사, 물리치료사, 가정방문 영양사)
- 산업 디자인업(프로덕트 디자인 마스터, 웹 · 영상디자이너)

## ○ 취업비자정보

H-1B	학사 이상의 학력을 요구하는 직책에 관련 전공 학사 이상의 학력자가 일을 하고자 할 때 고려할 수 있는 취업비자
J-1	대학 교환 교수, 연구원, 인턴십을 하고자 하는 대학 재학생 또는 졸업생
O	과학, 예술, 교육, 사업, 운동 분야에서 특출난 능력을 가지고 있는 사람, 학력조건과 회사 업종 제한 없음, 지원자의 업무가 전문 분야와 일치 필수
E	미국에 있는 한국국적의 회사가 한국인 직원을 관리자급으로 채용하고자 할 때 고려할 수 있는 취업비자, 2년~5년까지 거주 가능

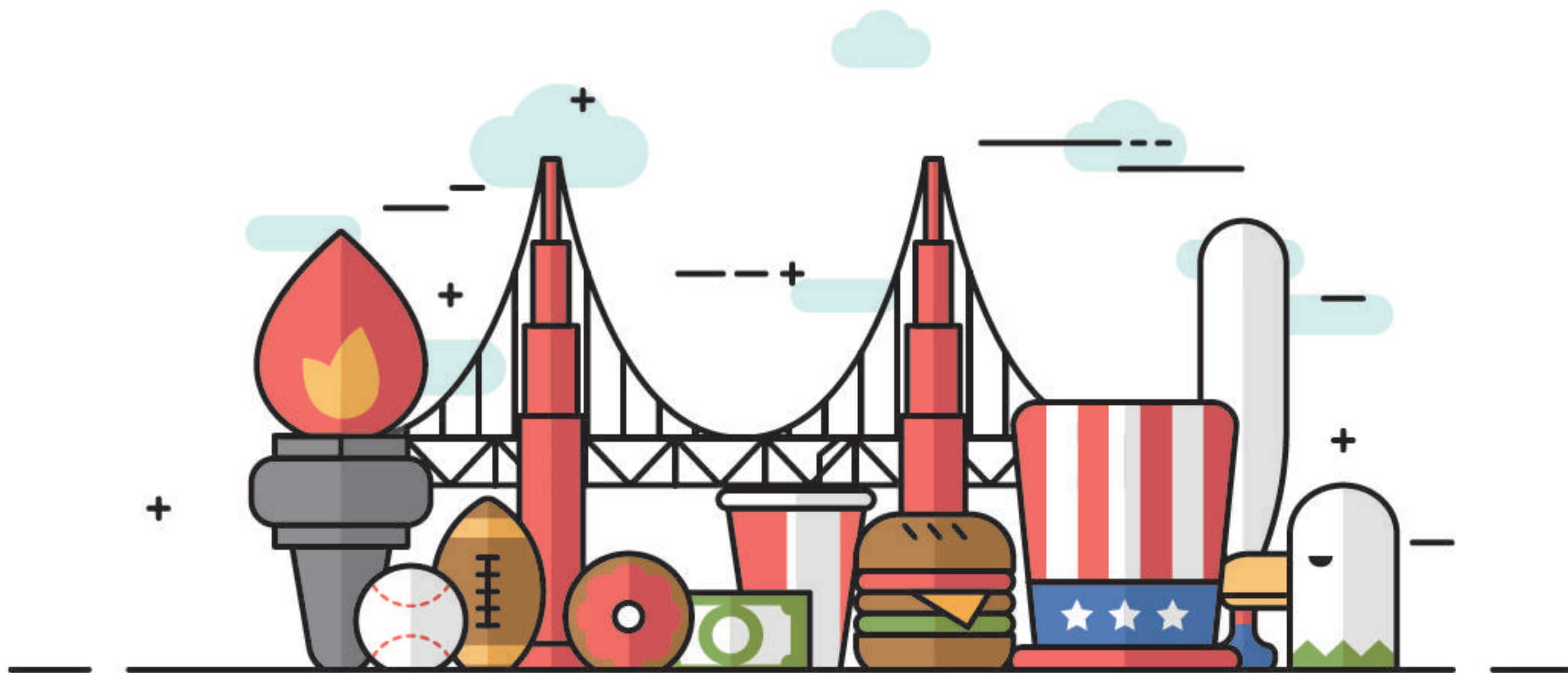



## 중 국

### ○ 국가개요

국가명 (수도)	중화인민공화국 (베이징)	통화 환율	CN 1元 = KR 167.59원 (’20년)	인구	약 14억 5만명 (’20년)
위치	아시아 동부	언어	한어 (한어는 표준어, 지방어를 모두 포함)	교민수	백만명 이상
GDP	99.1만억위안 (’19년)	민족 (인종)	한족(92%), 소수민족(8%)	평균 기온	여름 22~28℃ 겨울 0~-5℃
1인당 GDP	10,276달러 (’19년)	종교	5대 종교 : 불교, 도교, 천주교, 이슬람교, 기독교	시차	-1h

### 중국 취업 세 줄 요약

- 이직용이 : 전문적 경력 축적 후 이직을 통한 연봉상승 가능
- 수시채용 : 공채보다는 수시채용이 일반적
- 경력 : 자격증, 스펙보다 실무경험 중시



### ○ 고용 관련 제도

법정 근무일수	법정 주 근무시간	연방 공휴일수	연방기준 최저임금	퇴직금 지급의무
				
260일	40시간	16일	2,200元	YES

### | 근무제도 |

- 전일제 근로 근무 기준 5일
- 「노동법」 및 관련 법령 규정에 따라 근로자들은 매일 8시간, 매주 40시간 근무 규정

- 중국 노동법에 근무시간과 휴식, 휴가에 대하여 상세히 규정
- 노동계약의 해지는 그 경우에 따라 쌍방의 합의에 의한 해지(사용자와 근로자 쌍방의 합의)와, 사용자의 일방적 해지(30일 전) 후에 서면으로 근로자에게 통지 또는 1개월 임금을 추가로 지급, 근로자의 일방적 해지(근로자가 30일 전 사전 통지) 등 구분
- 부당해고가 아닌 경우, 고용주 언제든지 근로자 해고 가능

## | 임금제도 |

구분	2016년	2017년	2018년	2019년	2020년
금액	1,890	2,000	2,120	2,200	2,200
증감률	110	106	106	104	0

단위 : 元(기호) / 시간, % 출처 : 중국인력자원 및 사회보장부 / '20. 3월 기준

- 2020년 중국 정부가 발표한 32개성 지역의 최저 임금은 월 2,200元(위안)
- 최저임금 기준은 미지급 임금을 말함. 미지급 임금은 근로자가 정상적으로 근로할 경우 지급해야할 임금이고, 실제 임금은 합리적으로 공제하여 실제 근로자에게 지급되는 임금임

## | 주민 소득세율 |

- 중국 「개인소득세법」에 의하면 5,000위안부터 소득세를 납부해야함
- '19. 1. 1 ~ '21. 12. 31 기간 동안 외국인들은 주민 개인의 조건에 부합하면 개인 소득세의 특별 부가공제를 받는 것을 선택할 수 있음
- '22. 1. 1부터 외국인 개인은 주택수당, 어학훈련비, 자녀 교육비 수당에 대한 비과세 혜택을 더 이상 받지 않고, 규정에 따라 특별 부가공제를 받아야함

## | 급여 외 수당 |

- 「중국노동계약법」에서 회사가 상여금/인센티브 지급의무는 규정되어 있으나 지급수준은 회사의 규정에 따름
- 중국은 한국의 퇴직금제도와 유사한 경제보상금 제도 운영

## | 사회보장보험 |

- 중국의 기본 복리후생 제도는 업종과 상관없이 동일
- 사회보험제도는 중국 정부가 의무적으로 실시하는 제도
- 중국 정부는 고용주와 피고용인에게 5대 보험 가입을 의무화함
  - \* 5대 보험
    - 양로보험(연금), 의료보험, 공상보험(산재), 실업보험 및 생육보험(출산)
  - \* 해외기업과 민영기업에서는 인재유실 등을 막기 위해 특별 복지후생으로 모든 직원에게 별도의 상업보험 가입 유도

## | 병가 |

- 병가는 근로자가 본인이 질병에 걸리거나 부상으로 근로를 중단해야 할 경우 기업이 해당 사업장에 근무한 연수에 따라 일정기간의 의료휴가를 내주는 것을 말함
- 병가 근로자는 임금 수령이 가능하며, 병가 임금은 현지 최저임금의 80% 수준임

### 현지에서 유용한 구인정보 웹사이트

- » 중국에서 갓 졸업한 대학생들이 많이 사용하는 사이트  
[Zhilianzhaopin](http://www.zhaopin.com) www.zhaopin.com
- » 중국 현지 기초 직무 및 신입 구직 시 많이 활용하는 채용사이트  
[Qianchengwuyou](http://www.51job.com) www.51job.com
- » 중국에서 경력자가 이직 시 가장 많이 사용하는 채용사이트  
[Liepin](http://www.liepin.com) www.liepin.com

## ○ 유망직종

- 금융업 / 컨설팅업(기업 컨설턴트 등)
- 엔지니어링 · 과학기술(네트워크 엔지니어, 건축설계사)
- 화장품(한국 화장품 소싱 MD, 브랜드 매니저)
- 프랜차이즈(호텔 세일즈매니저, 식당/커피숍 점장, 바리스타)
- 그 외 디자인 · 패션, 교육 · 의료, IT · 소프트웨어 업종



## ○ 취업비자정보

<p>Z비자 A유형</p>	<p>고급 인재 유형 국가 외국인재 유입계획에 따른 인재</p> <p>▶ 국제공인 전문성 인증 기준 부합 인재, 시장발전 촉진 직무 필요 외국 인재, 창신창업인재, 우수창업인재 등</p>
<p>Z비자 B유형</p>	<p>전문 인재 유형 학사 이상, 2년 이상 유관분야 경력자, 국제 통용 기능 자격증 소지자</p>
<p>Z비자 C유형</p>	<p>보통 인재 유형 현행 외국인 중국취업관리 규정상 중국내 취업 인원, 임시성, 단기성(90일 이내) 취업 외국인</p>



## 8. 경남의 해외취업지원 사업

### 소개

- 해외진출을 희망하는 도내 청년 해외인턴 알선 및 지원
  - ※ 편도항공료, 비자발급비, 초기정착금 등 경비 지원
- 참여대학 위탁운영 \* 시·군-대학 간 협약 추진
  - ※ 대학 단독 추진 또는 한국산업인력공단 유사사업 연계 추진 가능
- 도와 지역대학 소재 시군 간 통합 추진
- 도내 대학 졸업(예정)자 해외 인턴십으로 글로벌 청년인재 육성 도모
- 도-시·군-대학 간 협치 강화로 성공적 해외취업 및 정착 지원 강화

### 사업 대상

- 만 34세\* 이하 미취업 청년
  - \* 사업신청일 기준 경상남도에 주민등록된 도내 참여대학 졸업예정자 또는 졸업자
  - \* 병역기간은 연령 산정에서 제외(최대 5년 미만)
- 참가자 자격요건을 충족하는 청년 중 1년 이상 해외취업 의사가 있는 청년
- 참가자 선발
  - 해외 현지기업체의 인력수요(전공, 자격사항 등)에 맞추어 학점과 담당 교수의 추천 또는 공모를 통해 대학에서 선발
  - 어학능력, 해외 근무의지 등 객관적 검증을 거쳐 엄격히 선발
- 제외대상
  - 단순 어학연수 희망자, 비자발급 및 해외출국 결격자, 면담결과 장기 해외취업(1년 이상) 의사가 없는 자

## 주요 기능 및 기관별 역할

- 5개 시·군 7개 대학 약 100여 명

- 경 남 도 : 사업총괄, 추진계획 수립·시달, 평가
- 시 군 : 사업계획, 대학 및 기업체 협약체결, 지도·감독
- 참여대학 : 대상자 선발·교육·관리, 결과 및 정산보고

\* 창원시(3) : 창원대, 경남대, 마산대 / 진주시(1) : 경상대 / 김해시(1) : 인제대  
남해군(1) : 남해도립대학 / 거창군(1) : 한국승강기대학

\* 참여 희망 대학 모집 후 참여 시·군 결정

## 지원내용

- 지원금액 : 1인당 500만원 이내 지원

아시아	호주·남미	유럽·북미
300만원	400만원	500만원

- 지원내용 : 편도항공료, 비자발급비, 초기정착금, 보험료 등



# 경상남도 해외사무소 명칭 및 위치

- 중국 해외사무소
- 미국 해외사무소
- 일본 해외사무소
- 인도네시아 해외사무소
- 베트남 해외사무소

(일본) 경상남도  
동경사무소  

(중국) 경상남도  
산둥사무소  

(중국) 경상남도  
상해사무소  

(베트남) 경상남도  
호치민사무소  

(인도네시아) 경상남도  
자카르타사무소  



(중국) 경상남도  
산둥사무소

위 치 中國 山東省 青島市  
香港中路 61號  
陽光大廈 B座14C

설치일자 '99.7.12.



(중국) 경상남도  
상해사무소

위 치 中國 上海市 延安西路  
2299號 上海世貿商城  
11層 A29戶

설치일자 '03.4.1.



(미국) 경상남도  
LA사무소

 (미국) 경상남도  
LA사무소

위 치 4801 Wilshire blvd,  
KOTRA LA Korea  
Business Center # 240,  
Los Angeles, CA 90010

설치일자 '08.3.21.

 (일본) 경상남도  
동경사무소

위 치 日本國 東京都 新宿區  
四谷 伸治빌딩 3層

설치일자 '09.10.15.

 (인도네시아) 경상남도  
자카르타사무소

위 치 Suit 801A, Wisma  
GKBI, JL, Jend  
Sudirman Kav. 28,  
Jakarta 10210,  
Indonesia

설치일자 '12.5.1.

 (베트남) 경상남도  
호치민사무소

위 치 12th Floor, Diamond  
Plaza 34 Le Duan Ave,  
District 1 HoChiMinh  
City, Vietnam

설치일자 '13.11.20.

# 2



## 정부 공공기관 운영사업

※ 유의사항

모집 및 채용 관련, 활동내용, 파견기간, 지원내용, 선발방법, 응시자격, 선발일정, 제출서류, 가산점 등 구체적 내용은 해당 공고문 참고 필요



01 외교부

02 외교부 : 산하기관

03 교육부

04 농촌진흥청

05 문화체육관광부

06 국제기구 진출

# 1. 워킹홀리데이

## 소 개

- 워킹홀리데이는 만 18세~30세 청년들이 우리나라와 워킹홀리데이 협정을 체결한 국가 및 지역을 방문하여 최대 1년 동안 여행, 취업 및 어학연수를 병행하면서 다양한 경험과 학습의 도전을 통해 글로벌 마인드를 함양할 수 있는 제도임.
- 해외에서 단기간 합법적인 취업을 통해 여행비용을 스스로 조달하면서 쌓게 되는 다양한 경험과 지식은 우리 청년들이 글로벌 인재로 거듭나는데 필수적인 밑거름이 될 것임.

## 워킹홀리데이 협정 체결국가(지역) 24개국

 호주  
  프랑스  
  대만  
  오스트리아  
  네덜란드  
  칠레  
 캐나다  
 독일  
 스웨덴  
 영국(YMS)  
 이탈리아  
 스페인  
 뉴질랜드  
 아일랜드  
 덴마크  
 헝가리  
 이스라엘  
 폴란드  
 일본  
 홍콩  
 체코  
 포르투갈  
 벨기에  
 아르헨티나

- 우리 청년들은 이 국가들의 워킹홀리데이와 영국 청년교류제도(YMS)에 참여할 수 있으며, 이 국가 청년들도 우리 워킹홀리데이 제도에 참여할 수 있음.
- 또한, 워킹홀리데이 참가자 쿼터도 계속 확대되고 있어 호주, 독일, 스웨덴, 덴마크, 칠레 등 5개국에서는 우리 청년이면 인원의 제한 없이 워킹홀리데이에 참여할 수 있음.

## 워킹홀리데이 비자

- 워킹홀리데이 비자는 해당 국가 및 지역에 체류하는 동안 여행과 일을 할 수 있는 “관광취업비자”로서 현지에서 관광 경비 조달을 위해 합법적으로 임시 취업을 할 수 있도록 허용하는 비자임.



- 워킹홀리데이로 참가하기 위해서는 해당 대사관 (또는 총영사관) 또는 이민국 등에서 워킹홀리데이 비자를 신청해야 함.
- 체결 국가 및 지역별로 요구하는 비자발급 조건, 구비서류, 신청기간 등이 상이하기 때문에 국가 및 지역을 선택한 후 해당 국가 및 지역에 대한 비자 정보를 꼼꼼히 살펴 보아야함.
  - 워킹홀리데이 비자 체류기간은 일반적으로 최대 1년임.
  - 특정 조건 만족 시, 호주(최대 2년, 총 3년) 및 뉴질랜드(3개월)는 워킹홀리데이 비자 연장 신청이 가능함.
  - 영국은 YMS(청년교류제도) 비자로 최대 2년 동안 체류가 가능함.
  - 어학연수 및 취업 제한 기간은 해당 국가 규정에 따라 변경될 수 있음.
  - 어학연수 또는 취업은 본인의 목적과 계획에 따라 하거나 하지 않아도 됨. (선택사항)
  - 호주는 농업분야에서 일할 경우 한 고용주 밑에서 최대 12개월까지 근무 가능

### 참가자의 기본자세

- 목적의식 : 명확한 목표설정  
(언어, 취업, 여행 등 ‘세 마리 토끼를 잡기는 힘들다’)
- 워킹홀리데이 본연의 목적 : 젊은이들의 외국문화 체험과 학습
- 일정 수준의 현지어 구사능력을 갖추 수 있도록 각별한 노력 필요

### 안전 및 주의사항

- ① 현지국가 법령준수 : 불법행위, 불법취업 등 금지

---

- ② “건전한 상식”에 따라 행동

---

- ③ 재외국민등록 : 거주지 관할 공관(대사관, 총영사관, 분관)에 직접방문 제출, 우편송부, 팩스 또는 온라인 등록 가능

---

- ④ 여권 분실 주의 : 불법행위에 악용될 수 있으며, 상습적으로 잃어버릴 경우 불법행위 가담자로 의심 받을 수 있음

---

- ⑤ 비자 유효기간 확인 : 체류허가 유효기간이 만료되면 불법체류자가 됨

⑥ 근무 전 반드시 취업 고용계약서 작성

⑦ 입국 후 등록사항 점검

: 국가별로 입국 후 등록사항이 상이하므로 반드시 체크

⑧ 재외공관 등 긴급 연락처 숙지

: 24시간 연중무휴 영사콜센터 (+82-2-3210-0404)

⑨ 현지 문화존중

⑩ 치안 불안지역 방문주의

### 성공적인 워홀러 생활을 위한 체크리스트

○ 개개인의 행동이 한국을 대표하는 민간 외교관임을 인식하고 책임감을 가질 것

- 참가국에 두 번 다시 방문할 일이 없다는 안이한 생각으로 주재국 법령을 위반하는 것을 대수롭지 않게 여기는 경우 우리나라 전체 이미지에 악영향

➔ 예시 휴대전화 요금 등 공공 요금을 완납하지 않고 출국, 무임승차 후 벌금 미납

○ 참가국에 가면 참가국의 법을 따르라!

- 현지 사회 문화적 특성을 존중

➔ 예시 관공서의 행정업무 처리속도, 사생활에 대한 질문 수위 등

○ 재외국민등록 신청

- 재외국민이 재외국민등록을 하는 것은 국내에서 주민등록을 하는 것과 동일한 의미를 가지는 행정조치이며, 모든 재외국민은 재외국민 등록을 할 의무를 가짐과 동시에 이는 재외국민으로서의 권리를 행사하기 위한 기본요건이 됨

- 비상사태 발생 등 유사시 관할공관으로부터 신변안전보호를 위한 긴급 연락을 받을 수 있음

○ 최근 불거지고 있는 취업사기에 유의

➔ 특히 유학원 등 중개업체들의 과대과장 광고에 유의

- 고용주가 본인의 지인이더라도 자신을 보호할 수 있는 고용 계약서를 반드시 작성한 후 취업활동을 해야 함

○ 뚜렷한 목표 없이 워킹홀리데이에 참가하여 3D 직종에만 취업하는 경우 지양

○ 취업을 위한 경쟁력 확보

- 현지어 학습의 중요성

- 한국인이 가지고 있는 긍정적이고 성실한 태도를 어필할 것

○ 구직의 어려움 인식

- 대부분의 협정체결국(지역)들은 글로벌 경제 위기의 영향을 받아 실업률이 높음

- 현지어 구사능력이 없으면 취업이 어려움

문의 및 연락처 : 워킹홀리데이 인포센터

☎ 전화 : 1899-1995

운영시간 09:00~18:00, 점심시간 12:00~13:00

\*토·일·공휴일 휴무

☎ 팩스 : 02-735-1995

🌐 웹사이트 : whic.mofa.go.kr

✉ 이메일 : workingholiday@mofa.go.kr

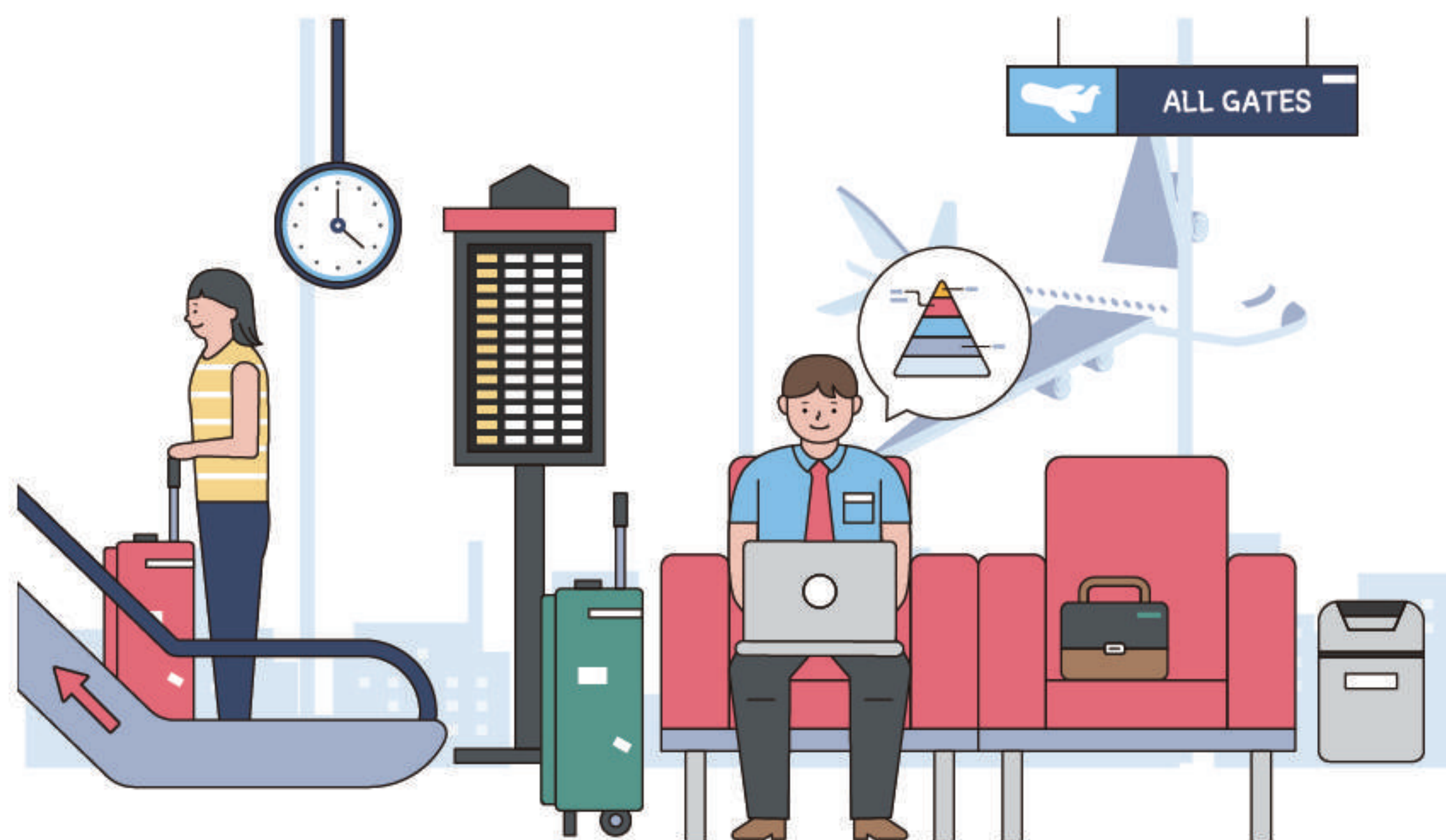

## 2. 재외공관 일반직 행정원

### 응시자격

#### ○ 기본요건

- ① 대한민국 국적자로서 해외 체류 및 공관근무(신원조사 등)에 결격사유가 없는 자
- ② 품행이 단정하고 공무 수행에 적극적으로 임할 수 있는 자
- ③ 영어 및 현지어 능통자
- ④ 「병역법」상 병역의무자의 경우 '병역필'인자
- ⑤ 「해외이주법」상 제4조 및 제6조상 해외이주신고 대상자는 해외이주신고를 마친 자
- ⑥ '재외공관 행정직원 규정' 제7조에 등에 따른 결격 사유가 없는 자

#### ○ 우대사항

- ① 관련업무 유경험자
- ② 컴퓨터(한글, 엑셀, 워드, 인터넷 등) 활용 능력 우수자
- ③ 영어 의사소통 및 독해 능력 우수자
- ④ 「장애인 복지법」 시행령 제2조에 따른 장애인, 또는 국가유공자 등 예우 및 지원에 관한 법률 시행령 제14조제3항에 따른 상이등급 기준 이상자

### 채용대상 직무

- 경제 · 공공외교 · 문화홍보 업무 지원
- 사건사고 업무 보조
- 각종 행사 및 기타 행정 업무 보조

※ 담당 업무는 재외공관 업무분장 상황에 따라 변동 가능

## 채용조건

### ○ 월 보수

- 기본급 : \$2,000내외/월

※ 협의에 따라 변동가능 (상한범위내)

- 주거보조비(외국 국적자 및 영주권자 등은 지급 제외)
- 시간외 근무수당
- 특수지 수당

### ○ 상여금 : 연간 월 기본급의 100%

### ○ 퇴직금 : 계속 근로기간 1년에 대하여 30일분의 평균임금

### ○ 기타

- 편도항공료
- 왕복항공료(1년 이상 근무 후 퇴직 시)
- 소득세 및 4대 보험 적용

※ 대한민국 국적자의 경우 4대 보험(건강, 산업재해, 고용, 의료보험)이 가입되며, 상기 보수는 4대 보험에 대한 근로자 기여분과 근로소득세 부과 이전 금액임.

## 채용절차 및 제출서류

### ○ 1차 : 서류전형

### ○ 2차 : 면접(대면 또는 화상)

- 서류 전형 합격자를 대상으로 면접을 통해 직무수행에 필요한 능력 평가

### ○ 제출서류

- 채용지원서
- 자기소개서
- 주민등록표등본
- 공인어학능력 증명서
- 경력 증빙 서류 (해당자에 한함)
- 기타 자격증 서류 (해당자에 한함)
- 개인정보 제공동의서 등

## 3. 재외공관 전문직 행정원

### 개요

- 재외공관 전문직 행정원은 응시자격, 우대사항, 급여 · 복지, 채용절차, 제출서류 등에 있어 일반직 행정직원과 유사함.
- 채용 시 학력 및 경력 요건이 보다 까다롭고, 업무 영역도 정세분석, 통 · 번역, 제도조사 위주이며, 보수는 일반직 행정원보다 \$500 정도 많음.

### 직무 내용

- 통 · 번역
- 정치 · 경제 · 사회 등 주재국 및 주변국 동향 분석 및 보고서 작성
- 주재국 관련 분야 조사 및 연구 자료 수집, 제도 조사 등
- 공공외교 · 개발협력 관련 업무지원 (공공외교 행사 등)
- 기타 대사관이 부여하는 업무

※ 채용 후 채용 대상자의 역량, 공관 사정, 관련 규정 등에 따라 업무 조정 가능

### 자격 요건

- |       |                                                                                                                                                                                                                 |
|-------|-----------------------------------------------------------------------------------------------------------------------------------------------------------------------------------------------------------------|
| 필수요건  | <ol style="list-style-type: none"> <li>① 채용 관련 분야 석사학위 이상 소지자 또는</li> <li>② 학사 학위 취득 후 5년 이상 채용 관련 분야 경력자</li> </ol>                                                                                            |
| 우대 요건 | <ol style="list-style-type: none"> <li>① 전문적인 통 · 번역이 가능한 자</li> <li>② 정치 · 대외관계, 경제통상, 국제협력, 양자외교, 통 · 번역 전공자 우선고려</li> <li>③ 유관 분야 및 주재 지역 근무 경험자 가산점 부여</li> <li>④ 기타 관련 분야 전문가로 인정할 상당한 이유가 있는 자</li> </ol> |

## 4. 재외공관 요리사

### 자격요건

- ① 대한민국 국적자
- ② 공관에서 개최하는 오 · 만찬 및 행사에 필요한 전문적인 조리가 가능한 자
- ③ 「해외이주법」 제4조 및 제6조상 해외이주신고 대상자는 해외이주신고를 마친 자
- ④ 한식 등 조리 관련 자격증 소지자

※ 현지어 구사 가능자, 운전면허증 소지자, 재외공관 관저요리사 유경험자 우대

### 채용조건

- 계약기간 : 1년 계약(수습기간 3개월 적용)
  - 근무평가에 따라 연장 가능
- 근무시간 : 주 40시간
- 주거형태 : 대사관저 상주 또는 외부 주택 거주

### 보수 및 대우

- 기본급 : 약 \$2,000(타 재외공관 근무경력 보유 시 가산액 지급 가능)
- 상여금 : 월 기본급의 100%(연 1회 지급)
- 시간외 수당 별도 지급
- 주거보조비 : 약 \$1,000
  - 대사관저 이외 거주 시 지급(대사관저 거주 시 미지급)
- 항공료
  - 편도항공료 지원
  - 1년 이상 근무 시 왕복항공료 지원

- 의료비
  - 의료보험료 지원 또는 의료비 실비 지원 (공관별로 다름)
- 기타 : 재외공관 관저요리사 운영지침 등 관련 규정 적용

※ 예시 1 : 노르웨이(선진국)

[관저 상주]

- 월 보수 : \$2,500
  - 기본급(\$1,821) + 월52시간 초과근무수당(\$679)
- 상여금 : 기본급의 100% (연 1회 지급)

[관저 비상주 : 출퇴근]

- 기본급 : 월 \$2,800
  - 기본급(\$1,800) + 주거보조비(\$1,000)
- 상여금 : 기본급의 100%(연 1회 지급)

※ 예시 2 : 방글라데시(특수지)

- 기본급 : 월 \$2,000(초임 기준)
- 주거보조비 : 월 \$1,000(관저 상주시 미지급)
- 특수지근무수당 : 월 \$1,400
- 시간외수당 : 시간외 근무 실적에 따라 지급
- 상여금 : 월 기본급의 100%

**담당업무**

- 관저에서 개최하는 오·만찬 등 각종 행사 요리 및 준비
- 공관 주최 각종 외교행사 시 한식 시연 및 요리
- 메뉴 선정, 주방 관리 및 청소(테이블보 정리 포함), 조리용구, 식기관리, 식재료 구입 등 요리와 관련된 제반 업무
- 재외공관 관저요리사 운영지침에 따른 기타업무
  - \* 공관장의 일상식 제공 여부는 별도 합의

**제출서류**

- 관저요리사 채용 지원서
- 자기소개서



- 개인정보 이용 동의서
- 경력증명서 또는 재직 증명서 사본(소지자에 한함)
- 각종 자격증 사본(소지자에 한함) 등
  - \* 공공기관 블라인드 채용지침에 따라 지원서, 자기소개서 등에 학교명, 출신지역, 가족관계, 신체조건 등 인적사항 기재 금지

## 채용절차

- 1차 : 서류심사
- 2차 : 면접(서류 전형 합격자에 한해 개별통보)
  - 면접 심사 통과자는 신원조회 후 최종 채용 결정

## 관련 정보

☞ 외교부 홈페이지([www.mofa.go.kr](http://www.mofa.go.kr)) → 뉴스 · 공지 → 채용정보



## 5. 재외공관 공공외교 현장실습원

### 사업 소개

- 매년 상·하반기 각 6개월 동안 세계 각국의 우리 공관에서 수행되는 다양한 공공외교 활동 지원
- 국민과 함께하는 공공외교 사업으로서 우수한 우리 청년을 선발하여 공공외교 현장을 체험하고, 해외 진출 및 진로 모색의 기회를 가질 수 있도록 지원

### 선발 인원 및 활동

- 선발 인원 : 매년 30여 명 선발
- 활동 기간 : 매년 상·하반기 각각 파견일로부터 6개월  
- 상반기 3월 ~ 8월, 하반기 8월 ~ 1월

※ 구체적인 파견 일정은 공관 및 비자 발급 사정 등에 따라 변경 가능

- 주요 활동 : 재외공관의 공공외교 활동 업무 지원
  - 문화행사 활동  
(친한 외국인 기반구축사업, 한국영화제, K-Pop 월드페스티벌 지역예선, 대사배 태권도 대회 지역예선, 한국주간 행사, 코리아 코너 설치 등)
  - 뉴미디어 외교(SNS, 대사관 홈페이지 등을 통한 홍보)

### 지원 내역

- 왕복항공료 지원
  - 지역별 정액 한도 내 지원
  - 기초생활수급자의 경우 왕복항공료 실비 전액 지원
- 체재비 지원(월 180~200만원)
  - 현지 물가수준별 차등 지원
- 특수지의 경우에는 특수지 수당별도 지급
- 활동 종료 후 수료증 수여

권역별	항공료 (왕복 기준 총 지원액)	월 지원액	비자 발급비
동북아시아	40만원	180만원~ 200만원	실비 전액 지원
동남아시아 / 몽골 / 러시아 (블라디보스토크, 이르쿠츠크)	65만원		
인도 / 서남아태평양	90만원		
유럽 / 중동 / 북미 / 러시아 (모스크바, 상트페테르부르크)	130만원		
중남미 / 아프리카	180만원		

- ※ 왕복 항공료 실비가 상기 항공료 지원액 미만일 경우 해당 실비만 지원
- ※ 항공료 및 체재비 지원액은 공관의 공공외교 현장실습원 수요에 따라 변동 가능

## 지원 자격

- ① 대한민국 국적자(대학 또는 대학원 재학, 휴학, 졸업자 가능)로서 만 29세 이하
- ② 재외공관 공공외교에 관심이 있는 자로서 대학교 4학기 이상 수료한 자
- ③ 상기 조건을 만족하면서 희망지역 비자취득 또는 해외여행에 결격사유가 없는 자

※ 유사사업(정부해외인턴사업)으로 기 국고지원을 받은 자 제외

## 선발 기준

- 서류 : 성적, 가점사항, 공관요청 고려
  - 관련 성적 : 어학 능력, 학교 성적
  - 가점 부여사항
    - 국가유공자 : 국가유공자와 그 자녀
    - 취업취약계층 : 대학 졸업 후 6개월 이상 장기실업자 (고용보험 피보험자 확인서 제출)

- 지방인재 : 서울특별시를 제외한 지역 대학에 재학 중인 자
- 사회적 배려 대상자 : 기초생활수급대상자, 다문화가정 자녀, 북한이탈주민
- 공관 요청사항 : 컴퓨터 활용능력, 현지어 구사 등

### ○ 면접

- 공공외교 이해도, 인성 및 기초소양, 업무능력, 어학능력, 현지적응력 등 평가

## 지원자 제출 서류

- 재학증명서(휴학생은 휴학증명서, 졸업생은 졸업증명서)
- 성적 증명서 : 백분율 표시
  - 4.5 만점 기준 3.0 이상
  - 대학원 1학기 과정인 학생은 학부 전 과정의 성적(전체 평점 3.0 이상)
- 어학 능력증명서 : 사본 무방
  - 영어권 지역 : 영어 능통자
  - 비영어권 지역 : 해당 지역 언어 능통자

※ 공인 점수가 없을 경우 해당언어 수업 학교 성적 등 어학성적증명서 제출 요망

※ 서류전형 합격자에 한해 면접장에서 서류(국가유공자 증빙서류 등 각종 필요서류) 제출

## 선발 일정

- 서류 접수 기간 : 매년 1월
- 1차 심사(서류) 결과 발표 : 1월 말
- 2차 심사(면접) 시행 : 2월 초
- 최종합격자 발표 : 2월 초
- 오리엔테이션 : 2월 10일경



## 6. KOICA 글로벌인재양성사업

### 소 개

- 글로벌인재양성사업은 우리 국민들이 사업 참여를 통해 협력국 주민들의 삶의 질 향상에 기여하고 개발협력인재로 성장할 수 있도록 지원하는 대표적인 국민 참여 사업
- KOICA는 44개 이상의 해외 개발협력현장에 해외봉사단 등을 파견해 경쟁력을 갖춘 글로벌 인재양성 지원

2,694명 해외봉사단	69명 자문단	648명 영프로페셔널(YP)
45명 다자협력전문가 (KMCO)	22명 글로벌협력의사	173명 코디네이터

### 해외봉사단

- KOICA 해외봉사단은 40여 개 개발도상국에 파견되어 지구촌 이웃들과 우리의 발전 경험을 나누고 그들의 지속 가능한 경제 사회발전 지원
- 공공행정, 보건·의료, 교육, 농림수산, 기술·환경·에너지 5개 분야, 38개 직종을 선발하여 파견하고 있으며, 현재 1,400여 명의 단원들이 전 세계 30여 개 국가에서 활동 중

### 자문단

- 봉사정신을 갖춘 퇴직(예정)자 등 국내 우수 퇴직인력을 적극 활용하여, 협력국의 개발능력 강화 및 제도 구축 지원을 위해 2010년부터 시작된 사업

🕒 파견기간 : 1년

👤 선발인원 : 69명(2019)

## 영프로페셔널(YP)

- 2011년 이후 KOICA는 우리나라 청년들의 ODA 사업 참여 기회 제공을 통한 ODA 전문 인력양성을 위해 영프로페셔널 제도(舊 청년인턴) 시행

Ⓢ 파견기간 : 1년

- 해외사무소/재외공관 영프로페셔널 : 5개월
- ODA 사업수행기관 영프로페셔널 : 7개월

👤 선발인원 : 648명(2019)

## 다자협력전문가(KMCO)

- KOICA는 국제기구와의 네트워크 강화 및 개발협력분야 글로벌인재 양성을 위해 2013년부터 다자협력전문가(KOICA Multilateral Cooperation Officer, KMCO) 파견사업 시행

- UNDP, UNICEF, UNESCO, UNHCR, UNOPS, GGGI, UNFPA, WFP 등 파견 MOU를 체결한 국제기구 대상 매년 KMCO를 선발해 파견

Ⓢ 파견기간 : 1년(1년 연장가능)

👤 선발인원 : 45명(2019)

## 글로벌협력의사

- 개발도상국에 파견되어 우리의 경험과 기술을 나누어주고 현지 의료인력의 역량강화 및 의료서비스의 질적 개선에 기여할 수 있는 열정을 갖춘 의사(한의사 포함)를 선발하는 프로그램

Ⓢ 파견기간 : 2년(2년 단위로 연장 가능)

👤 선발인원 : 22명(2019)

## 코디네이터

- KOICA 해외사무소에서 근무하며 봉사단원의 원활한 복무활동 지원, 해외사무소 운영, 프로젝트 현장 관리 등 업무 수행

Ⓢ 파견기간 : 1년(11개월 연장가능)

👤 선발인원 : 173명(2019)

- 봉사단 코디네이터 125명
- 개발협력 코디네이터 48명

## 7. KOICA 해외봉사단 유형

### 일반봉사단

- 장기 해외 봉사 프로그램으로, 협력국 수요를 바탕으로 파견지역 커뮤니티에 1년 이상 장기 거주하며 직종별 전문 봉사활동

Ⓢ 파견기간 : 1~2년(최대 1년 연장 가능)

👤 선발인원 : 1,688명(2019)

### 프로젝트봉사단

- 분야별 전문성을 갖춘 기관과의 협력을 통해 중장기(3~5년) 성과 달성을 목표로 하는 성과 중심의 팀제 프로젝트형 봉사활동

Ⓢ 파견기간 : 1년(최대 1년 연장 가능)

👤 선발인원 : 317명(2019)

### 국제개발 전문봉사단

- 전문분야 글로벌 인재양성을 목표로 파견국의 정부기관, 연구소, UN산하 기관, 국제NGO 등에 파견

Ⓢ 파견기간 : 1년

👤 선발인원 : 51명(2019)

### 드림봉사단

- 특성화고 및 마이스터고 졸업 또는 졸업예정자 참여 봉사활동 프로그램으로, 요리, 미용, 컴퓨터교육 등 개도국 주민들에게 기술 전수

Ⓢ 파견기간 : 1년

👤 선발인원 : 60명(2019)

## UNV대학생봉사단

- KOICA와 UN 봉사단 파견기관인 UNV 공동 프로그램으로 협력국 주재 UN 산하기관에서 봉사활동

🕒 파견기간 : 6개월

👤 선발인원 : 31명(2019)

## 청년중기봉사단

- 대학생 팀제 봉사단으로서 아시아, 아프리카 및 CIS 지역으로 파견되어 교육 및 특화 봉사 수행

🕒 파견기간 : 5개월

👤 선발인원 : 176명(2019)

## NGO봉사단

- 협력국 내 국제개발협력 NGO 현지사업장으로 파견되어 개발 프로젝트 지원 봉사활동

🕒 파견기간 : 1~3년

👤 선발인원 : 365명(2019)





## 8. KOICA 일반봉사단

### 모집 개요

- 모집인원 : 00명
- 활동기간 : 2년 (단, 일부 직종은 1년 파견)
  - \* 1년 파견 직종 : 간호, 농업, 물리치료, 미술교육, 음악교육, 체육교육(태권도), 특수교육
- 모집직종 : 5개 분야 35개 직종

구분	직종
공공행정	경영, 관광, 사회복지
교육	과학교육, 미술교육, 미용교육, 사서, 수학교육, 유아교육, 음악교육, 제과/제빵, 청소년개발, 체육교육(일반), 체육교육(태권도), 초등교육, 컴퓨터교육(디자인), 컴퓨터교육(일반), 특수교육, 한국어교육
기술환경에너지	건축, 기계, 섬유·의류, 용접, 자동차, 전기·전력, 전자, 환경
농림수산	농업, 지역개발, 축산
보건의료	간호, 물리치료, 방사선, 보건일반, 임상병리

### 지원 자격

- ① 봉사정신이 투철한 만19세 이상의 대한민국 국적을 가진 남녀
- ② 남자는 병역을 필했거나 면제된 자
- ③ 해당국가가 요청하는 자격기준(자격, 경력 등)에 해당되는 자
  - 태권도 직종은 태권도 2단 이상 자격증 또는 태권도사범자격증 소지자
- ④ 「국가공무원법」 제33조의 결격사유에 해당되지 않는 자
- ⑤ 해외여행에 결격사유가 없는 자
- ⑥ 해외봉사활동을 수행하는데 심신이 적합 또는 건강한 자
  - 의료 환경이 열악한 개도국에서 활동해야 하므로 엄격한 신체검사 기준 적용

## 지원서 접수 및 전형 안내

- 인터넷접수 : 코이카봉사단 홈페이지(<http://kov.koica.go.kr>)
  - 1차 전형 : 지원서 서류심사
    - 직종 적합성(전공, 경력, 자격증 등) 및 지원 자격 여부 점검
  - 2차 전형 : 기술 및 일반 면접, 봉사단 적합도 검사 진행
    - 기술면접 지원 직종에 대한 전문지식 점검(태권도 직종 실기면접)
    - 일반면접 봉사자로서 갖추어야 할 기본소양 평가
    - 적합도 검사 면접대기실에서 실시
  - 신체검사 및 증빙서류 제출
    - 대상 2차 전형(면접전형) 합격자
    - 신체검사 1차 신체검사 결과에 따라 필요 시 2차 검진 추가 진행
    - 서류제출 학력, 자격, 경력 등을 증명하는 서류 제출
  - 최종심사
    - 신체검사, 신용조회, 신원조사 결과 특이사항이 있는 자는 불합격 처리되며, 면접결과와 직종 적합성을 고려하여 최종 국내교육 대상자를 선발
- ※ 불합격 사유는 일부에 한해 정보공개포털 ([www.open.go.kr](http://www.open.go.kr))을 통해서만 공개

## 제출서류 (신체검사 대상자에 한하여 제출)

- 학력 증명서 (고등학교 이후)
- 경력 증명서
- 면허증 및 자격증
- 가족 동의서
- 질병·병력 확인서
- 사회적 취약계층 증빙서류 (대상자에 한함)
- 면허신고서 접수 확인증
- 병적증명서

## 유의사항

### ○ 단신부임 원칙

- 기혼자도 지원 가능하나, 단신으로 파견되어 활동하여야 하므로 국내 가족의 생계, 자녀들의 교육문제 등을 신중히 검토한 후 지원 필요

### ○ 신변정리

- 기업체 등에 소속된 지원자(공무원 포함)는 소속기관과 협의(소속 기관장의 사전 승인)하여 최종합격 후 국내교육 입교 전까지 개별적으로 신분 정리(퇴직, 휴직 등) 필요
- 교육부훈령 제98호(교육부장관이 지정하는 연구기관, 교육기관 등의 범위)에 따라 교육공무원(지방공무원 포함)은 KOICA해외봉사단으로 파견될 경우 연수휴직 가능

### ○ 중복지원 불가

- 지원한 봉사단의 선발전형이 완료되지 않은 경우, 모든 유형의 코이카 봉사단에 대한 중복지원 불가

## 문의처

☎ KOICA 해외봉사단 모집상담센터 : 1588-0434



## 9. KF 글로벌 챌린저 개요

### 소 개

- 한국국제교류재단(KF)의 해외 네트워크를 활용, 대한민국의 차세대 인재들이 해외 주요 정책연구소, 박물관, 도서관, 대학 등의 기관에서 근무하며 국제적 감각과 실무 경험을 쌓을 수 있도록 마련된 차세대 글로벌 리더 육성 프로그램
- 유형 ① 싱크탱크 인턴십 ② 박물관 인턴십 ③ 도서관 인턴십
- 문의처 : [www.kf.or.kr](http://www.kf.or.kr)

※ 전화문의 받지 않음

### 모집 및 선발 일정

- 10월 온라인 사업설명회
- 11월 신청접수
- 12월 서류 및 면접평가
- 1~2월 기관 인터뷰
- 2월 합격자 발표
- 6월 해외파견

※ 재단 및 기관의 사정에 따라 일정이 변경될 수 있음

### 재단의 지원내용

- 왕복 국제항공권 : 이코노미 등급
- 현지체재비 : 파견지역에 따라 월정액 지급
  - 2020년 미국 기준 \$2,338/월
  - 필요 시 「소득세법」 등 관련 법령에 따라 원천징수
  - 현지기관이 숙소 제공 시 지급 총액의 60% 지급
- 해외여행자보험(파견기간에 한함)

※ 재단은 비자 신청 관련 비용과 절차를 지원하지 않음

## 자격요건

- ① 만 40세 미만 대한민국 국적자로 해외여행에 결격 사유가 없는 자
- ② 신청마감일 기준 총 경력 2년 이내인 자
- ③ 학부 및 대학원 성적 평점 3.0 이상(4.0 만점 기준)
- ④ 프로그램 기 참가자는 지원 불가

## 우대사항

- 사회적 배려대상자 1차 KF 평가 시 가산점 부여
- 최종학력 기준 국내 대학(원) 재학/졸업자는 서류 및 면접평가에서 동점자 발생 시 우선순위 부여

## 선발절차

- KF : 서류접수, 적격심사, 서면 및 면접평가
- 파견기관 : 서류심사 및 영어 인터뷰 (전화 또는 화상)

## 구비서류 (모든 서류 영문으로 작성)

- 온라인 신청서
- 지원동기서 및 연구계획서
  - 지원 기관별 지원동기서 및 연구계획서를 각각 작성한 후 별도 파일로 제출
  - 싱크탱크 지원자의 경우, 동일 주제의 연구계획서로 복수 기관 지원 가능
- 최종학력 재학 또는 졸업(예정) 증명서
- 대학 및 대학원 성적 증명서
- 공인어학성적 증명서
  - TOEIC, TOEFL, TEPS 및 IELTS
  - 신청마감일 기준 검정기관별 유효기간 만료 후 1년 미만 성적까지 인정
- 영문 이력서
- 경력증명서 및 재직증명서(해당자에 한하여 제출)
- 사회적 배려 대상자 제출서류(해당자에 한하여 제출)
- 영문추천서 2부
  - 추천인은 지원자의 소속 대학교수 또는 소속기관 책임자 등 해당 분야 전문가
  - 동일 추천서로 복수 기관 제출 가능(단, 추천서 상에 기관 명칭 생략 요망)

## 10. KF 싱크탱크 인턴십

### 파견기관

- 아시아정책연구소 (National Bureau of Asian Research, NBR)
- 애틀란틱카운슬 (Atlantic Council, AC)
- 우드로윌슨센터 (Woodrow Wilson International Center for Scholars, WWICS)
- 허드슨연구소 (Hudson Institute)

### 프로그램 특징

- 세계 우수 정책연구소의 한반도 안보 등 관련 프로젝트에 실질적으로 참여
- 선임연구원들의 지도하에 연구 방법과 분석 능력을 향상시킬 수 있는 기회 제공
- 연구소에서 개최되는 각종 학술행사에 참여하며 다양한 분야를 폭넓게 학습

### 파견 인원 및 기간

👤 파견 인원 : 00명 ⌚ 기간 : 6개월

### 공통자격 (기관별로 세부 요건 다름)

- 정책연구소별 유관 연구 분야 전공 학·석사 학위 소지자 및 대학원생
  - 단, 졸업자의 경우 신청마감일 기준 1년 이내 졸업자에 한하여 지원 가능
- 영어능통자
  - TOEIC 850점, TOEFL 100점(IBT), TEPS 419점(舊 TEPS 750점), IELTS 7점 이상
  - 단, 영어권 대학에서 3년 이상(체류기간이 아닌 학기 기준) 수학한 경우 성적 증명서로 대체 가능

# 11. KF 박물관 인턴십

## 파견기관

- 로스앤젤레스카운티미술관 (Los Angeles County Museum of Art, LACMA)
- 보스턴미술관 (Museum of Fine Art, Boston)
- 스미스소니언 프리어새클러갤러리 (Smithsonian Institution, Freer Gallery of Art and Arthur M. Sackler Gallery)
- 시카고미술관 (The Art Institute of Chicago)
- 필라델피아미술관 (Philadelphia Museum of Art)

## 프로그램 특징

- 세계 우수 박물관 학예부, 교육부서, 보존실, 아카이빙 등에서 다양한 실무 경험
- 박물관에서 진행하는 특정 프로젝트에 실질적으로 참여
- 해외박물관의 한국실 운영 및 한국미술 소장품 관련 연구방법 학습

## 파견 인원 및 기간

👤 파견 인원 : 00명 ⌚ 기간 : 6개월

## 공통자격

- 미술사 및 박물관 분야 전공 학 · 석사 학위 소지자 및 대학원생
- 영어능통자
  - TOEIC 700점, TOEFL 71점(IBT), TEPS 340점(舊 TEPS 625점), IELTS 6점 이상
  - 단, 영어권 대학에서 3년 이상(체류기간이 아닌 학기 기준) 수학한 경우 성적 증명서로 대체 가능

## 12. KF 도서관 인턴십 및 주니어프로페셔널

### 프로그램 파견기관

#### [KF 도서관 인턴십 프로그램]

UCLA 동아시아도서관	East Asian Library, University of California, Los Angeles
UC어바인 랭슨도서관	Langson Library, University of California, Irvine
남가주대 한국학도서관	Korean Heritage Library, University of Southern California
미시건대 아시아도서관	Asia Library, University of Michigan
시카고대 동아시아도서관	East Asia Library, University of Chicago
워싱턴대 동아시아도서관	University of Washington, Tateuchi East Asia Library
컬럼비아대 동아시아도서관	C.V. Starr East Asian Library, Columbia University
하와이대 한국학센터도서관	Center for Korean Studies Library, University of Hawaii at Manoa
하와이대 해밀턴도서관	Hamilton Library, University of Hawaii at Manoa
콜레주드프랑스 한국학연구소도서관	Bibliothèque de l'Institut d'Études Coréennes, Collège de France

#### [KF 주니어프로페셔널 프로그램]

의회 도서관	Library of Congress
--------	---------------------



## 프로그램 특징

- 세계 우수 도서관에서 도서관 운영시스템 현황 체험
- 현지 한국학 사서의 지도하에 한국학 장서 개발 및 관리 보조
- 도서관에서 진행하는 특정 프로젝트에 참여

## 파견 인원 및 기간

👤 파견 인원 : 00명 🕒 기간 : 10개월

## 공통자격

- 만 40세 미만 대한민국 국적자로 해외여행에 결격 사유가 없는 자
  - 단, KF주니어 프로페셔널 프로그램은 연령 제한 없음
- 문헌정보학 관련 전공 학·석사 학위 소지자 및 대학원생
- 영어능통자
  - TOEIC 700점, TOEFL 71점(IBT), TEPS 340점(舊 TEPS 625점), IELTS 6점 이상
  - 단, 영어권 대학에서 3년 이상(체류기간이 아닌 학기 기준) 수학한 경우 성적 증명서로 대체 가능



## 13. 한상기업 청년채용 인턴십

### 소 개

- 국내 청년인력의 글로벌 역량 강화 및 해외 진출 기회를 제공하여 차세대 한상 육성, 한민족 경제영토 확장, 청년 실업문제 해소에 기여하고, 현지 부족 인력에 대한 맞춤형 인력을 한상 기업에 제공하는 해외 인턴 지원 사업
- 청년채용 인턴십을 통해 기업과 인력 간 미스매치로 인한 손실 방지 및 분야별 인력난 해소의 기회 제공

### 사업목적

- 한상네트워크를 활용한 국내 청년의 글로벌 역량강화 및 해외진출 기회 제공
- 차세대 한상 육성 및 한민족 경제영토 확장
- 한상기업 맞춤형 국내 우수인력 제공 및 국내 청년 실업문제 해소에 기여

### 사업개요

- 사업명 : 한상기업 청년채용 인턴십
- 주관 : 재외동포재단 한상사업부
- 사업규모 : 한상기업 120여 개사 / 청년인턴 200명
- 인턴기간 : 6개월
- 모집분야 : 디자인, 무역, 행정, 기술직 등 한상기업 희망 직무별
- 근무국가 : 동남아, 미주, 아시아 등 한상기업 모집 국가별

### 인턴 지원 자격

- 해외여행 또는 인턴 근무국가 비자취득에 결격사유가 없는 자
- 한상기업을 통한 해외진출에 관심 있는 자
- 만 34세(모집공고일 기준) 이하 최종 학교의 졸업자 또는 최종학년 재학 중인 자로 연수 종료 후 졸업 및 해외취업이 가능한자  
- 단, 5년 이내 같은 사업 참가자 지원불가

- 워킹홀리데이 VISA 발급 국가 지원자의 경우, 최소 9개월 이상 유효한 비자 소지자만 신청 가능
  - 단, 연중 워킹홀리데이 VISA 발급 가능 국가(호주, 독일 등) 지원자 제외
  - 워킹홀리데이 VISA 국가 확인
    - : 외교부 워킹홀리데이 인포센터(whic.mofa.go.kr)

## 정부 지원

- 지원금 : 인턴기간 최대 600만원 지원
  - 1~5개월 매월 80만원, 6개월 차 200만원 지급
- 보험료 : 인턴기간 보험지원(최대 6개월)
- 교육비 : 국내교육비, 숙식(4박 5일) 및 지방거주자 왕복 교통비 실비

## 추가 지원

- 대상 : 취업애로 청년층
  - 기초생활수급자, 차상위계층, 국가유공자, 장애인, 여성가장, 다문화가족 자녀
- 지원내역 : 매월 지원금 20%(20만원) 추가 지원

## 취업자 인센티브

- 인턴 후 취업확정 시 취업비자 취득, 갱신을 위한 취업활동 지원
- 지원내역 : 왕복 항공료(근무국가 ↔ 한국, GTR 상한액 내 지원)

## 자기 부담금

- 항공료 및 비자 발급비(국가별 상이)

※ 비자 발급비는 국가별로 상이하며, 미국의 경우 (J-1, 12개월 기준) 약 \$4,700정도 소요

## 인턴 선발 과정

- 모집공고 : 한상기업 청년채용 인턴십 모집공고
- 인턴지원 : 인턴 지원서 작성 및 기업 선택 후 제출
- 자격심사 : 한상기업 청년채용 인턴십 참가자격 심사
- 기업심사 : 기업별 서류 & 면접 심사

- 최종선발 : 기업별 규정에 따라 최종선발
- 국내교육 : 최종합격자 국내교육

## 문의안내

- 홈페이지 : <http://www.hansang.net>
- 담당부서 : 한상사업부
- 이메일 주소 : [gotogether@okf.or.kr](mailto:gotogether@okf.or.kr)
- 연락처 : +82-64-786-0287



## 14. 한미대학 연수취업 프로그램(WEST)

### 소 개

- WEST(Work, English Study, Travel) 프로그램은 2008년 8월 한·미 정상 회담에서 합의된 어학연수와 인턴근무를 연계한 프로그램으로 글로벌 청년리더 양성 사업의 일환으로 추진 중
- 현지 적응과 실무영어 습득을 겸한 어학연수로 인턴 취업이 수월하며, 한·미 양국 간 정부사업이므로 미국 내 기업에서 인턴 구직에 호의적이고, 다양한 분야의 인턴십이 가능

※ 항공, 패션, NGO, IT, 금융, 연구소, 공공기관, 미디어, 언론, 법률, 교육기관 등

### 장 점

- 미 국무부가 추천한 스폰서 기관이 참가자의 어학연수 및 정부기관, 비영리기관, 기업체 등에 안정적인 양질의 인턴 구직을 주선하고 미국 현지 정착과 생활을 지원
- 미국 내 WEST 주재원, 재외공관 등을 통한 안전하고 효율적인 학생 관리로 문제를 사전에 예방하고 문제 발생 시 효율적으로 대응 가능
- 한·미 양국 정부의 적극적인 지원으로 인턴구직 전에 미국 입국이 가능한 비자(J-1) 발급이 신속하게 이루어지며, 정부 추천과 재정보증으로 비자 발급 구비서류가 간소

### 프로그램 구성 및 선발 규모

- 단기 WEST

어학연수(2개월) — 인턴십(3~4개월) — 여행(1개월) → 100명 내외

- WEST 플러스

어학연수(2개월) — 인턴십(6~10개월) — 여행(1개월) → 50명 내외

※ 중복 지원 불가

## 참가비 및 지원내용

- 참가비 : \$6,500(어학연수비, 보험료, 스폰서비 포함)
- 지원내용
  - 모든 참가자에게 왕복항공료를 지원하며, 참가비 및 미국기업 인턴 근무 시 생활비의 일부를 소득분위에 따라 정부재정지원금으로 지원 (약 \$5,000~\$17,000)

## 관련 문의처

☎ 국립국제교육원 해외유학인턴팀

: 02-3668-1461~1467, 1448, 1307

☞ 월드잡플러스 해외인턴 Q&A : [www.worldjob.or.kr](http://www.worldjob.or.kr)



## 15. 대학 및 전문대학 글로벌 현장학습

### 소 개

- 대학생들에게 다양한 글로벌 현장학습 기회를 제공하여 경력 및 진로 설계를 돕고 이를 통해 글로벌 감각을 갖춘 핵심인재 양성

### 사업 대상

- 대학 최소한의 국제화 역량을 갖춰 자유공모가 가능하며, 공정한 학생 선발 및 파견 후 관리가 가능한 대학을 선발하여 지원
  - 특히, 아시아 · 중동 · 중남미 등 파견국가 다변화가 가능한 대학 우대
- 학생 어학성적 등 기본적 소양을 갖춘 학생을 선발하되, 기초생활수급자 등 취업취약계층을 우대선발 및 지원

### 사업 내용

- 국내 사전연수(30시간 이상) 후, 대학 또는 시행기관에서 지정한 해외 기관에서 전공과 연계된 현장학습(4~6개월) 후 학점 부여
- 참가 학생들은 국고 지원금을 통해 해외 현장실습에 따른 항공료 · 연수비 · 체제비 일부를 290~800만원까지 지원 받음
  - 지원금은 권역별(미주, 유럽, 일본, 아시아 등) 기준, 저소득층 추가 지원 등을 고려하여 결정

※ '19년 대학 글로벌(19개교, 100명), 전문대 글로벌(57개교, 400명) 선발

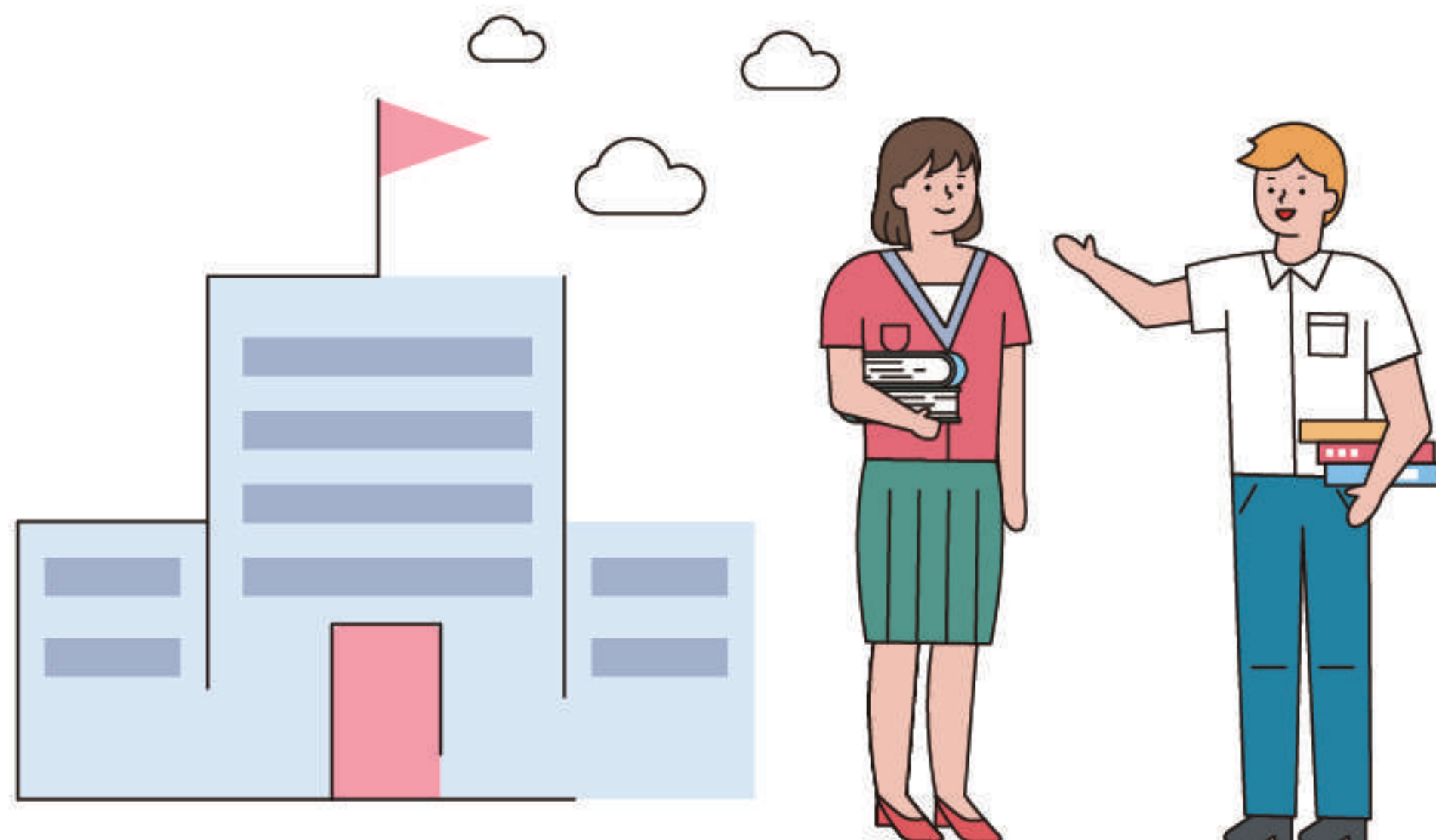

## 16. KOPIA 센터 (공통)

### 소 개

- 농촌진흥청은 한국의 발전된 농업기술을 필요로 하는 개도국과 함께 현지에 맞는 농업기술을 개발·보급하고, 과학자와 농업인의 역량강화를 지원하기 위해 2009년에 해외농업기술개발사업(KOPIA : Korea Program for International cooperation in Agricultural technology)을 시작함.
- 2021년 4월 현재 22개국(아시아 8, 아프리카 7, 중남미 5, CIS 2)에 KOPIA 센터가 설치됨.

아시아	베트남, 미얀마, 캄보디아, 필리핀, 스리랑카, 몽골, 라오스, 파키스탄
아프리카	케냐, 알제리, 에티오피아, 우간다, 세네갈, 짐바브웨, 가나
중남미	파라과이, 볼리비아, 에콰도르, 도미니카공화국, 니카라과
CIS	우즈베키스탄, 키르기즈공화국

- 농촌진흥청은 매년 KOPIA 센터 연구원을 선발해 현지에 파견해 한국 청년을 글로벌 농업인재로 성장시키는 데도 기여하고 있으며, 연구원들은 현지에서 연구 과제를 수행하고, 시장 조사와 정보 수집을 하면서 새로운 경험을 쌓을 수 있음.

※ 아래 내용은 연구원, 통역연구원, 연수생 공통사항

### 선발방법

- 평가배점
  - 서류전형(어학점수) 20% + 면접시험 80% + 가산점(최대15점)



- 1차 심사 : 서류전형
  - 응시자격(학위, 전공) 적격여부 심사 및 어학점수 배점
- ※ 공인 어학능력 성적증명서 제출 필수
- 2차 심사 : 면접시험
  - 전문성 · 국가관 등 60% + 영어 인터뷰 20%
  - 파견분야 적합성 및 전문성, 국가관, 성실성 등 직무수행에 필요한 능력
- 최종 합격자 선정 기준
  - 최종 점수가 60점 이상인 자 중에서 고득점 순으로 선발

## 응시자격

- ① 학력조건 : 연구원, 통역연구원, 연수생별로 다름
- ② 응시연령 : 파견일 기준 만34세 이하
- ③ 해외여행에 문제가 없는 자

## 선발일정

- 공고
  - 농촌진흥청 홈페이지(<http://www.rda.go.kr> 행정정보/채용 · 인사정보) 및 KOPIA 홈페이지([itcc.rda.go.kr/kopia](http://itcc.rda.go.kr/kopia))
- 원서접수
  - 응시원서는 KOPIA 홈페이지([itcc.rda.go.kr/kopia](http://itcc.rda.go.kr/kopia))에서만 접수
- 서류전형 합격자 발표
  - 농촌진흥청 홈페이지(행정정보/채용 · 인사정보) 및 KOPIA 홈페이지
- 면접시험
  - 농촌진흥청  주소 전라북도 전주시 덕진구 농생명로 300
- 최종합격자 발표
  - 농촌진흥청 홈페이지 및 KOPIA 홈페이지
- 최종합격자 계약 및 사전교육
  - 1박 2일(합숙)
  - 교육 장소 : 농촌진흥청 국외농업기술과(전라북도 전주시)

※ 선발일정은 농촌진흥청과 KOPIA 센터의 사정에 따라 변경될 수 있으나, 응시자나 합격자의 개인사정에 의해서는 변경이 불가능함

## 제출서류

- 응시원서
- 자기소개서
- 성적증명서
- 어학성적표
- 학위(재학, 휴학, 졸업) 증명서
- 근무사실확인서, 자격증 사본 등 증빙자료(해당자에 한함)
- 저소득층확인서, 한부모가족확인서, 국가유공자확인원, 자격증 등 가산 특전에 해당하는 경우 서류 각 1부(해당자에 한함)

## 가산특전

- 취약계층 : 10%
  - 저소득층 (기초생활보장 수급자, 차상위계층)
  - 한부모 가족
- 의사상자 : 5~10%
  - 의사자 유족, 의상자 본인
- 농업분야 자격증
  - 기술사, 기능장, 기사 : 5%
  - 산업기사 : 3%

※ 공인어학점수와 면접시험의 합계에 가산 대상별 배점을 부여함  
※ 가산 대상 간에 중복적용은 불가함(높은 가산점 반영)

## 기타 사항

- 지원자가 미달 시에도 적격자가 없는 경우 선발하지 않을 수 있으며, 사정에 따라 모집인원보다 많거나 적게 선발할 수 있음.
- 이 사업은 정부 청년 직접일자리사업(인턴형)임.
- 기타 자세한 사항은 농촌진흥청 국외농업기술과(063-238-1164, 1179)로 문의

## 17. KOPIA 센터 연구원

### 주요활동 KOPIA 센터 운영 지원 및 농업기술 협력사업 지원

- KOPIA 센터별 협력 사업에 참여하여 전공 관련 실습과제 수행
- 현지 취업연계 프로그램 참여
- 주재국의 농업기술 정보 분석
- KOPIA 연수생 연수 훈련 프로그램 관리 지원
- KOPIA 센터 사업 관리 지원 및 센터별 사업 홍보 관리
- 그 밖에 청장이 필요하다고 인정하는 업무

### 파견기간

- Ⓢ 기간 : 11개월

### 지원내역

- 공통 지원
    - 항공료, 해외여행자보험, 해외긴급지원서비스, 예방접종비, 주택보조비, 어학지원비
  - 구분별 지원
    - 월 급여(학사 180만원, 석사 200만원, 박사 250만원), 사회보험(건강보험, 고용보험, 해외산재보험, 국민연금) 가입
- \* 2, 3년제 대학 졸업 후 관련 경력(2년제 : 2년, 3년제 : 1년 이상)이 있는 경우 학사 기준 급여 지급

### 학력조건

- 농과계열 대학 학사 이상
- 농과계열 인정 범위
  - 농과계열 학문을 전공한 자를 원칙으로 선발하되, 농업 관련 기관 또는 농산업체에 6개월 이상 근무하면서 농산업 관련 업무를 수행한 자의 경우 타 분야 전공자라도 연구원으로 응시 가능하되 '근무사실확인서'를 첨부하여야 함

## 18. KOPIA 센터 통역연구원

### 주요활동 KOPIA 센터 운영 지원 및 통·번역 업무

- KOPIA 센터 운영 지원 및 협력사업 관련 통·번역 업무 및 관련 실습과제 수행
- 현지 취업연계 프로그램 참여
- 주재국의 농업기술 정보 분석
- KOPIA 연수생 연수 훈련 프로그램 관리 지원
- 그 밖에 청장이 필요하다고 인정하는 업무

### 파견기간

- 🕒 기간 : 12개월

### 지원내역

- 공통 지원
  - 항공료, 해외여행자보험, 해외긴급지원서비스, 예방접종비, 주택보조비
  - \* 어학지원비는 지원하지 않음
- 구분별 지원
  - 월 급여(학사 180만원, 석사 200만원, 박사 250만원),
  - 사회보험(건강보험, 고용보험, 해외산재보험, 국민연금) 가입
  - \* 2, 3년제 대학 졸업 후 관련 경력(2년제 : 2년, 3년제 : 1년 이상)이 있는 경우 학사 기준 급여 지급

### 학력조건

- 스페인어 학사 이상

## 19. KOPIA 센터 연수생

### 주요활동 해외농업기술사업 현장학습을 통한 전공능력 배양 연수

- 해외농업기술개발사업(KOPIA) 농업분야 연수과제 수행
  - 개별 연수과제는 KOPIA 센터 파견 후 소장과의 협의를 거쳐 선정
- 주재국의 농업기술 정보 분석
- 그 밖에 청장이 필요하다고 인정하는 업무

### 파견기간

- 🕒 기간 : 6개월

### 지원내역

- 공통 지원
  - 항공료, 해외여행자보험, 해외긴급지원서비스, 예방접종비, 주택보조비, 어학지원비
- 구분별 지원
  - 연수비 : 월 100만원, 해외산재보험
  - \* 연수생은 현장 실습생으로 근로자에 해당되는 사회보험 가입, 연차수당 지급 등의 혜택 없음

### 학력조건

- 농과계열 대학 재학생으로서 농업과 관련된 과목을 6개 이상 이수한 자



## 20. KOPIA 센터 농업전문가

### 모집개요

- 파견기간 : 수개월 ~ 2년 이상

※ 파견 시기 및 기간은 사정에 따라 조정될 수 있음

- 파견자 신분
  - 해외농업기술개발사업(KOPIA)센터 주재 농업전문가
- 파견자 주요 수행업무
  - 대상국의 시범마을 조성 사업 및 기술개발 보급
  - 대상국의 농가 농업인 대상 현지 기술지도 및 교육 담당
  - 대상국의 농업기술 정보 수집·분석
  - 그 외 KOPIA 대상국 센터 소장이 정하는 업무 등

### 파견자 지원내용

- 인건비(\$1,800) 및 재외근무수당(\$2,200) 매월 지급
- 왕복항공료, 해외여행자보험 지원
- 주택임차료 \$1,500까지 실비 지원
  - 주택임차료가 \$1,500 초과하는 경우 \$500 범위 내에서 50% 추가 지원

### 자격요건

- ① 농업기술 관련 분야 전문가(박사학위 소지자 또는 20년 이상의 관련 분야 실무경력자)로 파견일 당시에 공무원이 아닌 자
- ② 「국가공무원법」 제33조 각호의 어느 하나에 해당되지 아니하는 사람
- ③ 국가관과 사명감이 투철하고 본 사업 분야에 전문성과 업무 수행 능력이 뛰어난 사람
- ④ 공무국외여행에 결격사유가 없는 사람

※ 대상국 현지에서 농업전문가로 근무한 경험이 있는 사람 우대

## 전형방법

### ○ (1차) 서류 심사

- 제출서류 : 국문이력서 업무 추진실적
- 서류심사 합격자에 한해 컴퓨터 활용능력검정, 영어인터뷰 및 공개발표 실시

#### ▶ 컴퓨터 활용능력검정

- 한글 문서 작성능력 검정
- 워드프로세서, 컴퓨터 활용 능력 자격증 소지자는 시험 면제

#### ▶ 영어인터뷰

- 자기소개, 관련 분야 및 업무 수행 관련 인터뷰

#### ▶ 공개발표

- 자기소개 및 관련 분야 업무 추진실적, 대상국 시범마을 사업 추진 계획을 한국어로 발표(발표 10분, 질의·응답 10분)

## 지원서 접수

- 제출방법 : 홈페이지 접수(itcc.rda.go.kr)
- 제출서류 : 국문이력서 및 업무 추진실적, 워드프로세서, 컴퓨터 활용 능력 자격증 사본 (해당자에 한함)

## 기 타

- 접수된 모든 서류는 반환하지 않음
- 적격자가 없을 경우 선발하지 않을 수 있음
- 문의처
  - 농촌진흥청 기술협력국
  - 국외농업기술과(063-238-1167)

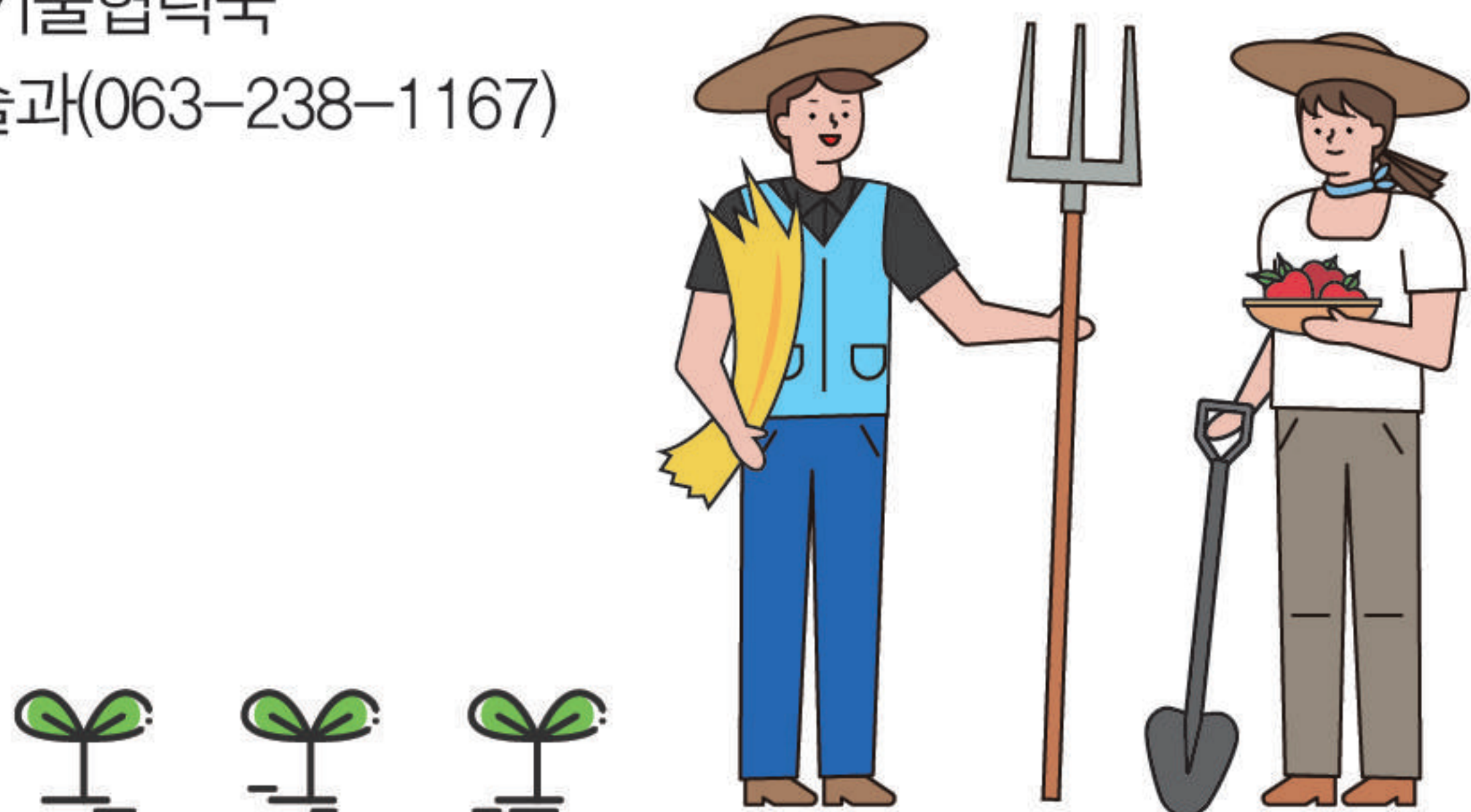

## 21. 해외문화홍보원 행정원

※ 아래 자료는 주이탈리아한국문화원 행정직원 모집공고를 바탕으로 작성했으며, 구체적 내용은 문화원별로 차이가 있음.

### 지원 분야

- 예산·회계 및 자산·물품관리 등 총무
- 영상제작·편집 및 홍보물 디자인
  - 홍보 콘텐츠 영상제작
  - 행사 홍보물(포스터, 팸플릿 등) 디자인

### 자격요건 및 선발 시 우대조건

- ① 한국어 및 현지어 의사소통 가능한 자(영어구사자 우대)
- ② 예산·회계 분야 전공자 또는 경험자 우대 \* 지원분야 시
- ③ 영상제작·편집 및 홍보물 디자인 전공자 또는 경험자 우대 \* 지원분야 시
- ④ 행정 및 컴퓨터 프로그램(한글, MS Office, 엑셀, PPT 등) 활용가능한 자 우대
- ⑤ 문화원 소재 국가 실정에 대한 이해도가 높은 자 우대  
(체류기간 및 거주고려)
- ⑥ 한국문화의 전파 및 양국 간 문화교류에 열정이 있는 자 우대

### 근무조건

- 근무시간 : 주 5일 (09:00~17:30)
- 계약기간 : 1년 단위
  - 수습기간 3개월 포함, 수습기간 중 급여 100% 지급

※ 수습기간 3개월 후 정식 채용

※ 1년 근속(수습기간 포함) 시 근무평가에 따라 무기 계약직으로 전환 가능



## ○ 보수

- 기본급 : €1,920
- 기본급 이외에 주거보조비, 상여금, 성과급, 시간외근무수당, 의료보험료 지원 등 지급
- 관용여권 발급, 편도(본인만) 및 왕복 항공료(1년 이상 근무 시) 지급

## 제출 서류

- 채용지원서
- 국문 및 영어 · 현지어 자기소개서
- 전공 또는 경력증명서 사본 (해당자에 한함)

※ 공공기관 블라인드 채용지침에 따라 응시자는 이력서, 자기소개서, 경력 증명서 등에 출신지역, 가족관계, 신체조건, 학력 등 인적사항이 드러나지 않도록 유의해야 하며, 해당사항 기재 시 불이익을 받을 수 있음 (본인 사진 기재 금지)

## 전형방법

- 1차 : 서류전형
- 2차 : 일반면접
  - 한국어 · 현지어 각각 면접
  - 합격자 거주지에 따라 화상면접 진행 가능
- 3차 : 업무 역량평가 (필요 시)

## 기타 사항

- 제출된 서류 내용이 사실과 다를 경우 채용이 취소될 수 있음.
- 책임자가 없을 경우에는 채용공고의 연장, 재공고 또는 선발하지 않을 수 있음.
- 면접 심사 합격 후에라도 신원조회에서 결격 사유가 발생할 경우 합격이 취소될 수 있음.

## 관련 정보

☞ 해외문화홍보원 채용정보([www.kocis.go.kr/recruitmentNoti.do](http://www.kocis.go.kr/recruitmentNoti.do))

## 22. 국제기구 진출 개요

### 관련사이트

- 외교부 국제기구인사센터(unrecruit.mofa.go.kr)

### 국제기구 진출의 필요조건



#### 전문지식

유엔의 전문직원은 대부분 석사 또는 박사학위의 전문 인력들이므로 국제기구 진출 희망 시 먼저 본인의 관심분야가 무엇이고 어떤 분야의 전문가로 국제기구에서 활동하고 싶은지 구체적인 그림을 그린 후 이에 따른 학위 준비 및 전문지식 함양을 위한 꾸준한 노력이 필요함.



#### 관련 경험과 경력

일반 기업과 마찬가지로 유엔과 같은 국제기구에서도 해당 직무와 관련된 경험과 경력이 채용에 유리하게 작용함. 즉, 해당분야의 전문지식과 관련 경력을 가진 지원자가 적합한 후보자로 인정되므로 본인이 희망하는 국제기구가 정해지면 먼저 해당분야의 채용정보(공석 공고)를 찾아보고, 요구되는 자질 · 학위 · 경력 등이 무엇인지 파악한 후, 이에 맞추어 본인의 커리어 개발을 구체화할 필요가 있음.



#### 어학능력

어학능력은 국제기구 진출을 위한 가장 기본적인 사항으로 유엔에서는 영어 이외에도 유엔공용어(불어, 스페인어, 중국어, 러시아어, 아랍어) 구사가 가능한 경우 채용에 유리하니 전문 지식 습득, 관련 경험 축적과 더불어 어학능력 배양을 위한 꾸준한 노력이 요구됨.



### 건강한 신체

많은 업무량과 잦은 출장 등을 소화해야 하는 국제공무원의 경우 건강한 신체는 무엇보다 중요한 요소이므로 평소 꾸준한 체력관리가 필요함.

특히, 아프리카 및 분쟁지역 등 열악한 환경에서 근무할 시에는 새로운 환경에 능동적으로 적응할 수 있는 강인한 체력 및 정신력이 요구됨.



### 열정

위에 명시된 자격요건을 모두 충족하더라도 국제사회에 이바지하고자 하는 강한 의지와 열정 없이는 국제공무원으로서 근무하는 것에 한계가 있을 수 있음. 국제공무원은 오직 근무 및 가족과 떨어져 지내는 어려운 상황들을 동시에 고려해야 하므로, 본인의 확고한 의지와 열정이 기본적으로 필요함.



## 23. 국제기구 초급전문가(JPO)

### 개요

- JPO 제도는 자국인의 국제기구 진출을 확대하고, 국제협력 경험을 갖춘 전문가 양성을 위해 국가별로 시행하고 있음.
- 우리 정부는 1996년 첫 시행 이래 최대 2년 동안 경비 부담을 통해 여러 유엔 기구로 우리 JPO를 파견하고 있음.

#### JPO 파견 기구

유엔사무국, FAO, IAEA, ICAO, ILO, IOM, UNDP, UNEP, UNESCO, UNHCR, UNICEF, WFP, WIPO, UNV 등

- JPO 제도의 목표는 국제기구의 수습 직원(P1/P2급)과 동등한 조건의 실제 근무를 통해 국제기구 업무에 필요한 자질을 습득하게 하여 향후 국제기구 진출에 필요한 전문 인력 양성에 있음.
  - 특히, 파견인원의 80% 이상이 활동 종료 후 국제기구에 진출하면서 지원자가 매년 늘고 있음.
- 2015년까지는 1, 2차 시험 모두 외교부에서 주관하였으나, 2016년 이후에는 국제기구에서 1차 서류 심사 및 2차 면접시험(필요 시 필기시험 실시)을 모두 주관, 원하는 인재를 직접 선발할 수 있게 됨.

### 응시자격

① 국적 : 대한민국

② 학력 : 국내 · 외 대학 학사학위 이상

- 학사졸업 예정자 지원자의 경우, 최종합격자 선발 통보 시 학위취득 인정서류 제출 필요

③ 연령 : 만 32세 이하

- 군필자의 경우 「제대군인지원에관한법률」 및 「병역법」을 준용하여 응시 상한연령을 연장  
(군복무기간 1년 미만은 1세, 1년 이상 2년 미만은 2세, 2년 이상은 3세로 응시상한 연령을 각각 연장)

④ 병역 : 남자의 경우 병역필 또는 면제자

⑤ 접수처 : 파견대상 국제기구 서류 접수처(홈페이지)

### 제출 서류

- 영문 이력서 또는 유엔 표준 이력서
- 대학교 졸업증명서 또는 학위 증명서 **영문**
- 영어능력검정시험 성적표  
(IBT TOEFL 107점 이상 / TEPS 800점 이상 / 뉴TEPS 452점 이상)
- 주민등록등본 **영문**
- 병역증명서 **영문** ← 남자에 한함
- 국민기초생활수급자 증명서 **국문** 및 비공식 영문본  
(저소득층 지원자로 인정받고자 하는 응시자에 한함)
- 기타 국제기구 직위별 직무기술서에서 요구하는 서류
- 응시료 : 없음
- 공고 확인  
 외교부 국제기구인사센터 홈페이지(<http://UNrecruit.mofa.go.kr>)

### ➔ 합격 팁

국제기구에서의 인턴십이나 유엔자원봉사단(UNV) 등 활동경험이 있으면 유리

### 파견기간

- Ⓜ 최대 2년

## 24. 유엔자원봉사단(UNV) 개요

### 사업 및 활동

- 40여 개국의 정부 또는 국가 협력단체를 국별책임기관(National Focal Point)으로 지정하여, 유엔 기구, 비정부간 기구(NGO), 사기업 및 지역단체 등과 연계하여 사업수행
- 농업, 보건 및 교육 이외에도 인권, 정보통신 기술, 지역개발, 산업 및 인구 등 115여 개의 전문 카테고리에서 봉사단원을 선발 · 파견하여 인도주의적 구호, 재건사업, 인권 보호, 선거관리와 평화구축 등을 위해 활동

### 자격요건

- ① 자원봉사주의(Volunteerism)의 원칙과 가치에 대한 확고한 의지
- ② 다문화 환경과 어려운 환경에 적응할 수 있는 능력
- ③ 뛰어난 대인관계 능력과 조직력
- ④ 자원봉사 경험자 및 개발도상국 근무 경험자 우대
- ⑤ 연령 / 학력 / 경력 / 언어 등 상세 자격요건 상이

### 선발 및 파견

- 유엔자원봉사단(UNV)의 수요에 따라 온라인 후보자명부(Roster)에 등록된 지원자를 선발하여 파견
- 선발된 자원봉사단원에게는 생활비(Volunteer Living Allowance), 정착비(Settling-in-Grant), 여행비 및 보험료 등 지급

### 선발 시기

- UNV 인력 수요에 따라 결정

### 지원서 등록방법

☐ 유엔봉사단(UNV) 홈페이지 (<https://vmam.unv.org>) 참조

## 25. UNV 청년봉사단

### 소 개

- ‘UNV 청년봉사단’ 파견 프로그램(UNV Youth Volunteers Programme)은 젊은 인재들로 하여금 교육, 개발, 인도주의, 인권, 젠더 등 다양한 분야의 유엔 현장에서 1년간 UNV 봉사단원으로 근무할 수 있도록 하기 위하여 외교부가 재정 지원을 제공하는 UNV와의 협력 프로그램

### 자격요건

- ① 국적 : 대한민국 국민
- ② 연령 : 만 23세 이상 만 29세 이하
- ③ 경력 : 1~2년의 유관분야 근무 경력



## 26. UNV 전문봉사단

### 소 개

- ‘UNV 전문봉사단’ 파견 프로그램(UNV Specialist Programme)은 전문 분야 경력을 가진 우리나라 인재들에게 24개월 동안 다양한 분야의 유엔 현장에서 전문적인 기술과 경험을 전수하고 자문하는 등의 전문가(Specialist) 수준의 봉사단원으로 근무할 수 있도록 하기 위하여 외교부가 재정 지원을 제공하는 UNV와의 협력 프로그램

### 자격요건

- 1 국적 : 대한민국 국민
- 2 연령 : 만 25세 이상
- 3 학력 : 학사 이상(직위에 따라 석사 이상을 요구하기도 함)
- 4 경력 : 공고 참조(직위별 상이)





## 27. KOICA-UNV 대학봉사단

### 소 개

- KOICA는 대한민국 청년 인재들의 국제기구 진출 기회 확대와 글로벌 경쟁력 강화를 위해 2015년부터 KOICA-UNV 대학생 봉사단 파견 사업을 시행해오고 있음.
- KOICA-UNV 대학생 봉사단은 UN 산하기구(UNV)와 협력하여 진행되며, UN 현지기구에 파견된 청년들에게 현지 생활, 국제무대 경험을 제공하여 개발협력분야로의 청년층 진출 확대에 기여하고 있음.

### 자격요건

- ① 파견기간 기준 만 18~29세인 자
- ② 남성의 경우, 병역을 필했거나 면제된 자
- ③ 대학 또는 대학원 재학 · 휴학생 · 졸업예정자 (졸업자 제외)
  - 공통 파견기간 내 졸업예정자 신분 유지 가능자
  - 대학생 2학년 1학기까지 이수한 자 이상
  - 대학원생 입학예정자 이상
- ④ 파견기관이 요청하는 자격기준(전공, 경력 등)에 해당하는 자 (별도 공지)
- ⑤ 원활한 활동이 가능한 영어 구사 능력을 갖춘 자
  - TOEIC 900점, TOEFL(IBT) 105점, TOEFL(CBT) 260점, TEPS 773점, FLEX 830점, IELTS 7.0, G-TELP Level2 90점 이상(서류제출 기한 기준, 2년 이내 취득한 점수) 또는 그와 동등한 어학 능력이 있다고 판단되는 자
- ⑥ 「국가공무원법」 제33조의 결격사유에 해당되지 않는 자
- ⑦ 파견업무 수행에 적합한 심신이 건강한 자
- ⑧ 해외여행에 결격사유가 없는 자

## 우대사항

- 장애인, 저소득층, 차상위계층, 여성가장, 북한이탈주민, 결혼이주자, 한부모가족지원법 보호대상자
- ODA 일반자격증 (前 ODA 전문가 3급) 보유자
- 국제기구에서 제2외국어 우대할 경우 해당 외국어 자격증 보유자

## 모집절차

- KOICA-UNV 대학생봉사단 모집기간 중 홈페이지에 지원서 제출
  - 서류심사
    - 1-1단계 어학심사** : KOICA-UNV 대학생봉사단 어학능력 증빙기준을 충족하지 못하는 경우 불합격
    - 1-2단계 자격요건 심사** : 지원 시 희망 직무 명시(최대 3지망), 전형결과 고득점자 순으로 희망직무 배정 및 최종면접 실시. 지원서는 한글로 작성하되, 일부 문항 영문 작성
  - 면접
    - 서류심사 합격자에 한해 활동에 적합한 품성과 자질, 현지 적응력을 보유하고 있는지를 판단하기 위해 인성검사 및 면접심사 실시
    - 2-1단계 일반면접** : 봉사자로서 갖추어야 할 기본소양 평가, 직무에 대한 이해 및 전공지식 점검 실시
    - 2-2단계 영어 및 제2외국어 면접** : 지원자 간 주제별 그룹 토론면접 및 해당자에 한해 제2외국어 면접 실시
    - 2-3단계 국제기구 면접** : UN 현지기관 담당자 서류 검토 및 최종 선발 (필요 시 해당자에 한해 온라인 면접 진행)
- \* 최종선발에 앞서 UNV 로스터 (Roster) 시스템에 인적사항 및 자기소개서 작성하여 '단원 후보'로 등록 필요

○ 기타

**3-1단계 신체검사** : UN Medical Check 양식에 따라 국내 신체검사 후 파견 적합여부 UN에서 최종승인

**3-2단계 신원·신용조회** : 2차 국제기구 면접 심사 통과자에 한해, 신원·신용조회

**3-3단계 국내교육** : 신체검사, 신원·신용조회 결과, 결격 사유에 해당하지 않는 자에 한해 국내교육 실시, 전체 교육 일정 수료자에 한해 파견 허용

**활동기간**

- 출국일로부터 6개월

**지원내역**

- 국내교육 : 국제기구 업무 관련 교육, 현지어 교육 등
- 파견지원 : 항공료, 보험료, 신체검사비, 비자발급비 등
- 현지지원 : 현지 정착비, 생활·주거비 등



## 28. UN기구 인턴십

- 국제기구 진출을 위한 첫걸음
- 전문 분야 경력이 부족한 대학(원)생들이 국제기구 근무가 본인의 적성에 맞는지 미리 경험해보고 인적 네트워크를 형성할 수 있는 기회
- UN에서는 대학(원)생을 대상으로 무급 풀타임 인턴십 제도 시행

### 지원자격

- ① 석 · 박사 과정 재학 중
- ② 학사 과정 마지막 학기
- ③ 학사 졸업 후 1년 이내

- 각 기구별 또는 지역 사무소에 따라 인턴 대상 · 자격 요건 · 선발 시기가 다르므로, 평소 관심 있는 국제기구 홈페이지를 수시로 방문하여 확인
- 근무기간, 월급(제공 유무) 등을 고려하여 지원
- 기구에 따라 월 최저생활비(Monthly Subsistence Allowance: MSA)는 제공하나 그 밖의 사항(숙박비, 교통비, 의료보험 등)은 지원자가 책임짐
- 유엔 커리어스 홈페이지 'Internship Programme' 내용 참조

## 29. 중남미 지역기구 인턴

### 소 개

- 젊은이들의 국제기구 진출 지원 및 중남미 전문 인력 양성 지원 등을 목적으로 중남미 지역 국제기구에 대학생 및 대학원생을 매년 선발 및 파견

### 파견기구

아마존협력조약기구(ACTO)

라틴아메리카통합기구(ALADI)

라틴아메리카개발은행(CAF)

중미사법재판소(CCJ)

국제노동기구(ILO) 페루 사무소

라틴아메리카의회(PARLATINO)

유엔중남미카리브경제위원회  
(ECLAC)

제툴리우바르가스재단(FGV)

라틴아메리카 에너지기구(OLADE)

이베로아메리카국가기구(OEI)

온두라스 사무소

중미통합체제(SICA)

미주기구(OAS) 등

### 지원자격

- ① 국적 : 대한민국 국민
- ② 학력 : 국내외 대학원생(석사 또는 박사학위 과정) 또는 대학생(3~4학년)
- ③ 언어 : 영어와 스페인어(또는 포르투갈어)로 업무처리가 가능한 학생

### 선발시기

- 외교부 홈페이지 및 국제기구 인사센터(unrecruit.mofa.go.kr) 인턴십 공고 게시판에서 확인

### 지원내역

- 왕복 항공료(정액) 및 현지 체재비(월 \$1,000 내외)

## 문의안내

☑ 문의처 : 외교부 중남미협력과

☎ 전화 : (02) 720-7094, (02) 2100-7436

✉ 이메일 : latinca@mofa.go.kr

☒ 필요 시 관련 카페(cafe.naver.com/latinintern) 참조 요망



## 30. 국제재생에너지기구(IRENA) 인턴

### 사업 목적

- 젊은 인력의 국제기구 진출 지원
- 차세대 글로벌 에너지 전문 인력 양성 지원

### 지원 자격

- ① 대한민국 국적자로서 대학 재학 이상(만 21세~32세)
- ② 국제기구 업무가 가능한 영어 구사능력
- ③ MS Office 활용 가능자
- ④ 적극적 업무자세 및 에너지 문제에 대한 관심

### 선발시기

- 외교부 홈페이지 및 국제기구 인사센터([unrecruit.mofa.go.kr](http://unrecruit.mofa.go.kr)) 인턴십 공고 게시판에서 확인

### 지원내역

- 항공료 및 체재비 일부 지원

### 문의

- ✓ 문의처 : 외교부 국제에너지안보과
- ☎ 전화 : (02) 2100-8196
- ✉ 이메일 : [econdiv@mofa.go.kr](mailto:econdiv@mofa.go.kr)

## 31. 국제환경기구 인턴

### 소 개

- 환경부는 국제환경분야 전문가가 되고자 하는 젊은 인력을 매년 40~50명을 선발하여 국내전문 교육 후 성적우수자에게 환경 관련 국제기구 인턴십(최대 6개월) 기회를 부여하며 왕복항공료 및 체재비 일부 지원

### 파견기구

- UNEP, UNFCCC, UNESCO, OECD 등 환경관련 국내·외 국제기구

### 지원자격

- 1 대한민국 국적을 가진 자 중 대학 4학년 또는 대학원(석·박사) 재학생, 대학 또는 대학원 졸업 후 1년 이내인 자
- 2 공인영어성적(TOEIC, TOEFL, TEPS, TOEIC-S, OPIC) 보유자 또는 영어권 대학 학부, 석·박사 졸업생
- 3 석·박사 재학생, 환경전공자, 저소득층 및 취업취약계층 우대

### 선발시기

- 매년 1월~2월(변동 가능)

### 지원내역

- 왕복항공료, 보험료 및 체재비(월 110~130만원, 최대 6개월 지원)

### 문의안내

- ✓ 문의처 : 한국환경공단 글로벌협력처 국제협력부
- ☎ 전 화 : (032) 590-3171, (032) 590-3177
- 🌐 홈페이지 : 한국환경공단 홈페이지 (<http://www.keco.or.kr>)



## 32. 원자력 글로벌 인턴십

### 소 개

- 국제기구 및 해외 우수 연구기관에서의 실무 또는 연구 경험을 통해 대한민국의 원자력 차세대 전문 인력이 글로벌 역량을 강화할 수 있는 미래창조과학부의 프로그램

### 파견기구

- IAEA(국제원자력기구), OECD/NEA(경제협력개발기구 원자력기구), ANSTO(호주 원자력과학기술청)

### 지원자격

- ① 대한민국 국적의 4년제 이공계 대학(원)생
- ② 영어로 의사소통이 가능하고 인턴십 파견에 결격사유가 없는 자
- ③ 학교성적, 어학 등 요건이 일정수준 이상인 자
- ④ 선발 시 저소득층, 취업취약계층 우대
- ⑤ 선발 시 원자력 관련 전공자 및 대학원생 우대

### 선발시기

- 매년 2월~3월초

### 지원내역

- 항공료, 체재비, 비자 및 보험 관련 비용, 사전교육

### 문 의

☑ 문의처 : 한국원자력협력재단 교육협력센터

☎ 전 화 : (042) 867-0182

📄 홈페이지

: 한국원자력협력재단(KONICOF) 교육협력센터 홈페이지(www.neti.or.kr)

## 33. 농식품 분야 해외 인턴십

### 소 개

- 우리 청년들에게 농식품 분야 국제기구, 해외연구소 · 기업 등에 인턴십 파견 기회 제공 및 체재비 등을 지원하여 해외 실무역량 강화와 관련 분야 해외 진출을 지원하는 농림축산식품부 프로그램

### 파견기구

유엔식량농업기구(FAO)	와게닝겐대연구소	덴마크 농식품위원회+
국제농업개발기금(IFAD)	유기농업연구소(FIBL)	코펜하겐대
국제식량정책연구소(IFPRI)	국제미작연구소(IRRI)	UN 지속가능농업을 통한
		빈곤경감센터
		Pessi Instruments

\* 실제 기관은 모집 시 공고문 확인 필요

(WFP, OIE, OECD 등과 협의 중으로 파견 기구는 지속 확대 예정)

### 지원자격

- ① 재학생(학사과정 2학년 이상 이수자 또는 석박사 과정생) 또는 졸업생
- ② 총 학업성적 평균 3.0이상(4.5만점)
- ③ TOEIC 700점 또는 환산표 상 동등하다고 인정되는 점수 이상

\* 나이 등 세부지원 요건은 모집 시 공고문 확인 필요

\* 우대사항 : 농식품 계열학과, 인턴경력, UN 공용어(러시아어, 중국어, 스페인어, 프랑스어, 아랍어)

### 선발시기

- 상 · 하반기 (2회)

\* 홈페이지(농림축산식품부, 사업시행기관, 외교부 국제기구인사센터) 공고문 확인 필요

## 지원내역

- 체재비(월 120~150만원, 지역에 따라 차등), 왕복항공료, 비자·보험 등 준비비

## 문의

### ☑ 문의처 1

FAO한국협회

☎ 전 화 : (031) 440-9079    📧 홈페이지 oasis\_un@fao.or.kr

### ☑ 문의처 2

농림수산물교육문화정보원

☎ 전 화 : (044) 861-8881    📧 oasis\_inst@epis.or.kr



# 해외취업책자 기관명주소 연락처

기관명	관련 홈페이지 주소	문의처
국내K-MOVE 센터 (해외취업지원센터)	<a href="http://cafe.naver.com/kotra지역명">cafe.naver.com/kotra지역명</a> <예시> ▶ 미국 <a href="http://cafe.naver.com/kotranewyork">cafe.naver.com/kotranewyork</a> ▶ 중동 <a href="http://cafe.naver.com/kotradubai">cafe.naver.com/kotradubai</a>	서울 02-6964-7071~7, 02-6964-2081~2  부산 051-715-7011~4
한국산업인력공단	<a href="http://www.hrdkorea.or.kr">www.hrdkorea.or.kr</a>	052-714-8608
국립국제교육원(교육부)	<a href="http://www.niied.go.kr">www.niied.go.kr</a>	02-3668-1307
KOTRA	<a href="http://www.kotra.or.kr">www.kotra.or.kr</a>	02-3460-7383
KOICA	<a href="http://www.koica.go.kr">www.koica.go.kr</a>	02-740-0617
창업진흥원	<a href="http://www.kised.or.kr">www.kised.or.kr</a>	042-480-4384
한국무역협회	<a href="http://www.kita.net">www.kita.net</a>	02-6000-7136
한국장학재단	<a href="http://www.kosaf.go.kr">www.kosaf.go.kr</a>	053-238-2972
한국전문대학 교육협의회	<a href="http://www.kcce.or.kr">www.kcce.or.kr</a>	02-364-1564
국립국제교육원 해외유학인턴팀	<a href="http://www.worldjob.or.kr">www.worldjob.or.kr</a>	02-3668- 1461~7, 1448, 1307
외교부 워킹홀리데이 인포센터	<a href="http://which.mofa.go.kr">which.mofa.go.kr</a>	1899-1995
외교부	<a href="http://www.mofa.go.kr">www.mofa.go.kr</a>	02-2100-2114

청년일자리  **프렌즈**

경상남도 창원시 성산구 상남로 107 메종드테라스 3층

 055-604-7942  055-604-7962

